EL DIARIO PALENTINO

Nº REFUNDIDO 7.299

Fundado en 1882 y 1890

TELEFONOS
2006 ADMINISTRACIÓN
3953 REDACCIÓN
1526 IMPRENTA

EL DIA DE PALENCIA

Depósito Legal P—2—1958

(Franqueo concertado)

DIRECCIONES
DIRECCIÓN Y TALLERES: MAYOR, 99
APARTADO DE CORREOS, 17

MARTES 27 OCTUBRE 1964

EDICION MADRUGADA

2'00 ptas.

El Papa en la Abadía de Montecassino

Montecassino.—Su Santidad el Papa Pablo VI, ha visitado la famosa Abadía de Montecassino, destruída casi por completo durante la segunda guerra mundial. En la telefoto, el Papa saluda a los fieles después de visitar la Abadía.—(Telefoto Europa Press)

Llega a Madrid el Sr. García Sáez, Comisario del Pabellón Español en la Feria Mundial de Nueva York

«Un elocuente ejemplo de cómo España puede hacer las cosas»

Madrid, 26.—Esta mañana ha llegado a Madrid por vía aérea, en vuelo directo de Nueva York, el comisario general del pabellón español en la Feria Mundial de aquella capital, don Miguel García de Sáez.

Al pie de la escalerilla del avión de Iberia, fue recibido por el grupo de Coros y Danzas de la Sección Femenina, la tuna universitaria de la Facultad de Farmacia y las señoritas azafatas que han prestado servicios en el pabellón; que tributaron al señor García de Sáez una cálida salva de aplausos. Luego, en la Aduena, la Tuna y el Grupo de Coros y Danzas, dieron un concierto en honor del comisario.

El señor García de Sáez concedió una entrevista a un redactor de la Agencia Cifra, que le dió una impresión de conjunto del éxito logrado por España en la Feria Mundial de Nueva York.

—Mi impresión —manifestó— es que esta Feria constituía casi un emplazamiento para España, porque nuestro país había ido a otras Ferias o Exposiciones de forma que me atrevería a decir incidental, apresurada, sin la debida preparación. La Feria Mundial de Nueva York nos obligaba mucho. Estábamos obligados a construir no un "stand" o un pabellón, sino un edificio con arquitectura propia. Con acento propio y, sobre todo, que fuese un gran escaparate de la España actual.

—Por conocer el país norteamericano y su psicología y costumbres, yo tenía el propósito de presentar a los visitantes una España diferente de la prevista por ellos, para que nos entendieran y nos comprendieran. En resumen, dar una dimensión larga de España sin limitarme a una plástica hermosa del pabellón, porque nosotros tenemos artistas, pero tenemos también ingenieros. Tenemos técnicos, tenemos otros muchos valores y todo esto habíamos de exponerlo y sostenerlo a lo largo de seis meses. Y ahí es donde pusimos todo nuestro entusiasmo. Los visitantes encontraron la España eterna, la que ofrece tantos exquisitos matices, tratada y presentada con respeto a su tradición y a su historia; pero al mismo tiempo una España moderna con repertorio de industrias, de productos comerciales, con un abanico de múltiples actividades puestas al día, entre ellas la informativa, pues la agencia Efe tenía allí instalada una redacción que facilitaba noticias de todo el mundo cuando éstas se iban produciendo.

El señor García de Sáez hizo a continuación un gran elogio del personal que ha trabajado en el pabellón, en número de unas seiscientas personas. Todos han actuado con máxima disciplina y entusiasmo, penetrados del papel que representaban para todo el mundo y este elemento humano español ha sido otro de los éxitos rotundos del pabellón. Todo ha funcionado a la perfección. El mejor elogio que podía hacer de todos cuantos han prestado su colaboración en muy diversas y complejas tareas es que no se ha registrado el menor incidente. El equipo entero —arquitectos, decoradores, pintores, escultores, artistas, Guardia Civil— ha funcionado con maravillosa precisión.

Y esto ha constituído para todos una sorpresa, traducida en cerca de 1.800 artículos aparecidos en la Prensa norteamericana referentes a España y siguen publicándose, porque el nombre de España está en todas partes. Las revistas de mundial circulación, como "Life", "Time", "Hollyday", "Fortune", "Vogue", etc., han dedicado muchas páginas en color al pabellón español.

Por otra parte los bancos, las entidades comerciales importantes, lucían por todas partes banderas espa-

(Continúa en sexta página)

El nombre de "Reina Fabiola" en un petrolero belga

Hoboxen (Bélgica).—La Reina Fabiola ha presidido la ceremonia de botadura del petrolero que lleva su nombre y que se ha construído en los astilleros de esta ciudad. En la composición fotográfica, arriba, la Reina de los belgas pronunciando una alocución con motivo del acto; abajo, el «Reina Fabiola», en el momento de entrar en la mar.—(Foto Europa Press)

Importante discurso de Fraga Iribarne en Monterrey (EE. UU.)

Estudió detenidamente la trayectoria de la política exterior española

Fuera de Europa nuestra amistad se polariza hacia tres vertientes: Países Hispanoamericanos, Mundo Arabe y Estados Unidos

Monterrey (California, EE. UU.).—El ministro español de Información y Turismo, don Manuel Fraga Iribarne, ha pronunciado un importante discurso sobre la política exterior de España ante el Capítulo de Monterrey del «World Affaire Council», que le agasajó con un almuerzo en su honor.

LOS FACTORES PERMANENTES EN QUE SE BASA LA POLITICA EXTERIOR ESPAÑOLA

Con el fin de que sus palabras pudieran encajarse dentro del cuadro permanente que guía a lo largo de la historia la actividad internacional de España, el señor Fraga Iribarne hizo unas breves consideraciones sobre los objetivos de carácter geográfico, económico y humano que constituyen los factores importantes en que se basa la actividad española en el campo exterior.

También aludió en su disertación a las instituciones y cuerpos colegiados que, de acuerdo con la Constitución Española, formulan y deciden la política internacional de su país. Se refirió después a las líneas generales que ha seguido España a lo largo de la historia en sus relaciones con otros pueblos para, finalmente, exponer con mayor detalle la actividad internacional española a partir de 1936.

ESPAÑA NO ESCOGIO

«El Estado nacido del 18 de julio de 1936 —dijo el ministro de Información y Turismo— no tuvo que buscar a sus amigos y aliados porque éstos se seleccionaban a sí mismos a través de la fórmula consagrada del recibimiento y designación de embajadores. El nuevo Estado, dedicado por entero a su interior afirmación, empeñado en una lucha a vida o muerte, fue al principio sujeto pasivo más bien que sujeto activo en política exterior. La España nacional no escogió, porque en este punto la ley diplomática asignó a la entonces nueva soberanía un papel femenino y expectante. Se autoseleccionaban porque suya era la iniciativa».

LA GUERRA MUNDIAL

Aludió seguidamente el ministro de Información al comienzo de la segunda guerra mundial y a la política de neutralidad seguida por España. «España —dijo— se encargó de la protección de los sefarcitas de los Balcanes, de la salvación de miles de refugiados centroeuropeos que encontraron refugio o facilidades de tránsito en España, del intercambio de prisioneros de guerra y, lo que fue más decisivo, dejó el Mediterráneo abierto y consintió el uso del Peñón de Gibraltar e hizo posible el desembarco aliado en el Norte de Africa.

En la misma forma que el Eje trató de atraerse a España, los aliados hicieron todo lo que estuvo en su poder para mantenerla al margen de la guerra y reducir, en la medida de lo posible, nuestro comercio y concesiones a Italia y Alemania, por pequeños que fueran. Esta política constituyó entonces un serio obstáculo para el desarrollo de la vida española».

EL BLOQUEO INTERNACIONAL

Tras citar las palabras de elogio a la actitud mantenida por España, pronunciadas en la Cámara de los Comunes por Anthony Eden y por Sir Winston Churchill, el ministro precisó: «Sin embargo, los victoriosos aliados de la segunda guerra mundial condenaron a España cuando llegó la hora solemne de dictar sentencias. La pena solicitada y progresivamente impuesta tomó la forma de un ostracismo internacional sin precedentes».

Aludió el ministro a la declaración de Postdam, de 27 de agosto de 1945, y el acuerdo de las Naciones Unidas, de 4 de diciembre de 1946, por el que se aprobaba la retirada de todo el personal diplomático acreditado en Madrid y la no admisión de los delegados españoles en los organismos internacionales.

«Aparte del Nuncio de Su Santidad —precisó el señor Fraga Iribarne— sólo el embajador portugués, fiel a la Alianza Ibérica, y el ministro de Suiza, leal a la tradición helvética, siguieron en sus puestos. Una impresionante manifestación popular recorrió las calles de Madrid y se congregó en la Plaza de Oriente como protesta contra esta intervención exterior. Era el 9 de diciembre de 1946. El pueblo español estaba probando el principio de uno de los momentos más amargos de la vida de España y uno de los acontecimientos internacionales más penosos de su historia. Sólo a fuerza de paciencia y entereza pudo romperse gradualmente este bloqueo internacional. Agentes oficiales, cónsules, ministros y embajadores no descansaron en la prudente e ininterrumpida tarea de predicar la verdad de España».

FINALIZA EL BLOQUEO DIPLOMATICO

Después de citar las vicisitudes de la vida española en aquellos años del bloqueo internacional y la exclusión de España de los beneficios del Plan Marshall, el ministro de Información y Turismo continuó diciendo: «El 4 de noviembre de 1950, las Naciones Unidas revocaron la resolución de diciembre de 1946 de retirada de los embajadores y ministros. Treinta y ocho Estados votaron en favor y hubo 12 obstenciones. Entonces había en Madrid 24 jefes de misión, 14 embajadores y 10 ministros. El bloqueo diplomático había terminado. Las perspectivas internacionales de España quedaban transformadas radicalmente».

"Se puede decir —prosiguió el ministro— sin ofensa a la verdad, que en 1951 asistimos a la segunda liberación de España, incruenta esta vez, que supone una victoria en el campo internacional, tan alta como la alcanzada para la afirmación nacional de 1939. A partir de este momento es otra vez normal la situación diplomática española, tal y como era al iniciarse la contienda y al término de la misma. El estado nacional se dispone a reanudar sus relaciones internacionales apoyado en una política peninsular, basada en la estrecha amistad y colaboración con Portugal, que enmarca el Pacto Ibérico; en sus relaciones con las naciones hermanas de hispanoamérica; en el desarrollo de una nueva política hispano-americana; en el estrechamiento de sus lazos tradicionales con el mundo árabe; y en una mejoría de su entendimiento con los países europeos, que entre 1951 y 1956 pasa por una etapa en la que es preciso suavizar el áspero rastro que dejó el bloqueo, para iniciar, a partir de 1957, el período de realizaciones concretas".

LA RECUPERACION INTERNACIONAL DE ESPAÑA

"Hitos fundamentales de la recuperación internacional de España en el nuevo reinado son:

Primero. — El concordato firmado con la Santa Sede el 27 de agosto de 1953, por el que se reanudaban de modo formal los tradicionales lazos de filial amistad que siempre existieron entre un país católico como España y la Sede de Pedro, y que habían sido interrumpidos en los años de la República.

Segundo.—Los convenios defensivos firmados con los Estados Unidos el 26 de septiembre del mismo año. Dichos convenios son en realidad tres documentos principales relativos a ayuda para la mutua defensa, ayuda económica y defensa. Sus objetivos generales descansaban en la idea de la autodefensa frente a la amenaza comunista, el mantenimiento de la paz y de la seguridad internacional y la cooperación con otros países que persiguen estos mismos objetivos. Los convenios venían a suponer la entrada de España en la gran organización de la defensa occidental, la renuncia a nuestra tradicional neutralidad y la reanudación de una atenta amistad interrumpida durante años.

El tercer hito lo constituye el ingreso en las Naciones Unidas, votado por la organización el 14 de diciembre de 1955, de hecho, formalmente a propuesta de un documento presentado por la delegación soviética. Aquel día de diciembre quedaba definitivamente roto el cerco internacional mantenido contra España y la diplomacia española recobraba todas sus posibilidades de actuación al servicio de los intereses permanentes de mi país.

"Veamos cómo en los últimos años nuestra política exterior sigue las líneas maestras que nuestra situación en el mundo aconseja e impone.

FRATERNAL RELACION CON PORTUGAL

"Con Portugal, a partir del tratado de 17 de marzo de 1939, iniciación del pacto ibérico, nuestras relaciones son fraternales y nuestras políticas conjugadas en cuantos problemas más interesan a ambas partes. No se da, pues, sólo la política de buena voluntad, sino que entre los dos países se crea y estimula una cordial interconexión que ha dado en todo momento sus mejores frutos. Portugal siempre fiel, nos ayudó en los peores momentos y España, siempre leal, acudió al quite en toda ocasión. Muy recientemente, el 24 de septiembre de 1963, el ministro de Asuntos Exteriores de España, dirigiéndose a la asamblea de las Naciones Unidas, fuertemente crítica contra Portugal, decía: "Al defender aquí a Portugal no estoy defendiendo solamente a un país con el que España tiene un vínculo fraternal irrenunciable, sino pidiendo serenidad y confianza en lo que un pueblo de su tradición histórica y cultural puede hacer y hará, no frente a la violencia, sino frente a la paz y frente a su responsabilidad, de la que nunca renunció".

(Continúa en octava página)

El "Finisterre" traerá al "Sierra Aránzazu"

LA CORUNA. — El remolcador coruñés «Finisterre» zarpará para Cuba con el fin de hacerse cargo del «Sierra Aránzazu» y remolcarle a España. El «Finisterre» es el único remolcador de altura con que cuenta la Marina Mercante Española. En la operación de remolque tardará unos 45 días. A bordo irán 14 tripulantes y un equipo de hombres rana. En la foto: el «Finisterre» en el puerto coruñés.

Lotería Nacional

El 43.771 premiado con un millón de pesetas ha correspondido a Barcelona

Madrid, 26.—Premios mayores del sorteo de la Lotería Nacional celebrado hoy:

43.771 Premiado con 1.000.000 de pesetas: Barcelona.
45.794 Premiado con 500.000 pesetas: Cádiz.
59.891 Premiado con 250.000 pesetas: Madrid.

Premiados con 50.000 pesetas:

39.913 Barcelona.
14.652 Sevilla, Reus, Sama de Langreo, Segovia, Bilbao, Calatayud, Barcelona, Madrid y Jaén.

Premiados con 25.000 pesetas:

23.171 Valencia.
10.735 Madrid, Manacor, Arcos de la Frontera, Palma de Mallorca, Huelva, Córdoba, Figueras, Murcia y Antequera.

Premiados con 15.000 pesetas:

19.024 Coria, San Sebastián, Valencia, Bilbao, Málaga, Zaragoza, Barcelona, Sevilla, Madrid y Sevilla.
43.638 Murcia.
2.788 Haro, Granada, Cádiz, Barcelona, Córdoba, Calahorra, Madrid y Bollullos del C.
54.409 Oviedo.
7.072 Ginzo de Limia, Arrecife, Gijón, Horta, Córdoba, Bilbao, Cuenca, Antequera, Sevilla, Madrid y Barcelona.
18.817 Osuna, Guadalajara, Granada, Barcelona, León, Logroño, Coruña, Vélez-Málaga, Sevilla, Madrid y Balaguer.
42.428 Cartagena.
15.427 Ceuta, Madrid, Zaragoza, Valencia, Huelva, Málaga, Puigcerdá, Vélez-Málaga, Ecija y Estella.
27.276 Játiva, Guadalajara, Carcagente, Pamplona, Barcelona, Aranda de Duero, Ciudad Rodrigo, Zamora, Zaragoza, Santander y Logroño.
51.702 Málaga.—Cifra.

Avance social demócrata en las elecciones comarcales y municipales celebradas en tres estados alemanes

Francfort del Main (República Federal de Alemania), 26.—Los socialdemócratas de la Alemania occidental se han situado en cabeza en las elecciones comarcales y municipales celebradas en tres Estados germanos ayer domingo, según se ha demostrado por los resultados que, hasta ahora, han arrojado los escrutinios realizados.

Se ha calculado en un 80 por 100 de las personas inscriptas en el censo, las que han acudido a las urnas en los tres Estados aludidos —Hesse, Renania-Palatina y el Sarre.

Hasta el presente, la mayoría del Cuerpo electoral se había pronunciado en favor del partido cristiano-demócrata, actualmente en el poder, cuyo dirigente, el profesor Ludwig Erhard, ocupa el puesto de jefe del Gobierno o canciller federal.

Los resultados de estos comicios parciales para los tres parlamentos autónomos y para los concejos de los Ayuntamientos de las tres regiones, han constituído un indicio elocuente de lo que pudiera suceder en las próximas elecciones generales de la nación germano-occidental, que están fijadas para septiembre de 1965.

Los cristiano-demócratas del profesor Erhard, han logrado avances insignificantes en los Estados de Hesse y del Sarre, y han sufrido casi un 3 por 100 de pérdidas en el de Renania-Palatinado.

Ahora bien, las mayores pérdidas las ha experimentado el partido demócrata libre (liberal), que participa en el Gobierno central de coalición.

Los resultados definitivos de estas elecciones se indican a continuación (los escrutinios, comparados, de los comicios de 1960, que se incluyen entre paréntesis)

Renania-Palatinado:

Partido cristiano-demócrata, 43'7 por 100 (45'3 por 100 en 1960).

Partido social-demócrata, 42'9 por 100 (37'7 por 100 en 1960).

Partido demócrata libre 10'2 por 100 (12'5 por 100 en 1960).

Hesse:

Partido social-demócrata, 51'2 por 100 (47'2 por 100 en 1960).

Partido cristiano-demócrata, 28'1 por 100 (25'8 por 100 en 1960).

Partido demócrata libre, 11'1 por 100 (09'3 por 100 en 1960).

Sarre (escrutinio sin completar):

Partido cristiano-demócrata, 37'7 por 100 (35'2 por 100 en 1960).

Partido social-demócrata, 39'7 por 100 (29'8 por 100 en 1960).

Partido demócrata-libre, 08'7 por 100 (13'3 por 100 en 1960).—Efe.

Nuevos sistemas para barrer las calles

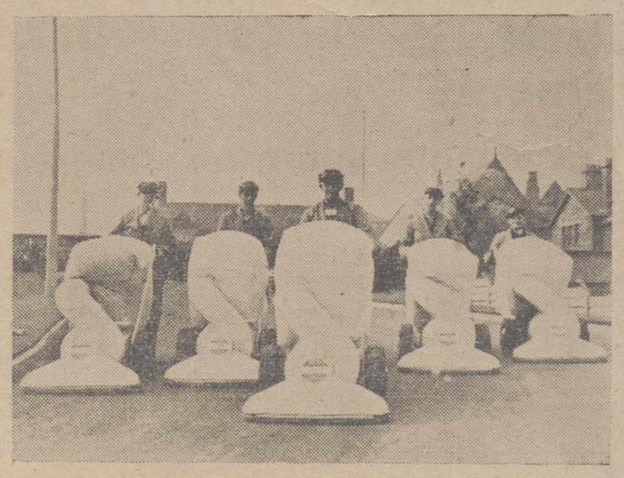

Salford (Lancashire).—He aquí los nuevos aparatos puestos en servicio para la limpieza de las calles. Son de succción y han sido comprados en Norteamérica. Las seis máquinas han costado 168.000 pesetas. En la foto, las nuevas limpiadoras en acción por las calles de la localidad.—(Foto Europa Press)

Presidente de la nueva República de Zambia

Sentado a la mesa de su despacho, ante una bandera del nuevo Estado, el Dr. Kenneth Kaunda, Presidente de la República de Zambia (antigua Rhodesia del Sur), que acaba de ser proclamada independiente el día 23, y que hará el Estado CXV miembro de las Naciones Unidas. Maestro de profesión, tiene hoy 40 años

M.C.D.2022

PALENCIA AL DIA

De domingo a lunes

El domingo, aparte la apacibilidad de la jornada, pocos alicientes brindó a los palentinos.

Desde que el fútbol liguero dejó de celebrarse en nuestra capital, los domingos vienen transcurriendo con poca sal por estas latitudes. No es que aquellos encuentros anodinos que se «disfrutaban», a veces, fueran motivo de sabroso destaque de estas jornadas dominicales, sino que los comentarios de antes y después del partido, y las esperanzas, que nunca se perdían, de una buena clasificación, daban el mayor aliciente al día.

Ahora, como ayer sucedió, todo se resume en prolongar la sesión en los cafés, y, por ende, las partidas de dominó de turno, con la asistencia vespertina o nocturna a los cines, pues la frialdad que ya se deja sentir por la anochecida no invita al deambular callejero.

Algunos pusieron rumbo a Valladolid, donde el partido correspondiente entre dos ex-primera división: El Real Valladolid y el Hércules de Alicante, brindaba al aficionado ocasión de satisfacer sus gustos.

Los que estuvieron parece ser que se vinieron con el mismo hambre balompédica con que fueron, ya que el partido resultó pésimo, y el aburrimiento máximo.

En fin, como este encuentro no era más que uno de los muchos motivos para justificar el viaje a la vecina capital, en los demás motivos restantes, aunque no lo fuera en el partido, suponemos que lo justificarían.

--En el orden piadoso, Palencia celebró la festividad de Cristo Rey, que se circunscribió a los actos religiosos llevados a cabo principalmente en la Catedral, donde hubo, a las diez y media, una misa solemne, y por la tarde otros especiales cultos, que se vieron bastante concurridos de fieles.

Y esto es lo que dio de sí un domingo que se mostró soleadillo --aunque el sol alumbre ya menos que un candil-- y tranquilo.

Propiedad Inmobiliaria

TRASPASO. — Local calle Mayor, con trastienda y pequeño almacén anexo; buen sitio, con poquísimo gasto amoldarle cualquier tipo comercio.

SOLARES.—Dos extraordinarios por situación, superficie, aprovechamiento y perspectiva favorable posible especulación.

PISOS.—Magníficamente situados casa en construcción; otros, libres para entrega llaves.

RUSTICAS.—Varias huertas término Palencia, bien situadas.

AGUADO LOSADA
Fincas. — V. Calderón, 9

En la Casa Hispano-Arabe de Madrid

Reunión de universitarios del "Mes de la Amistad" de Palencia

El sábado por la tarde se reunió en Madrid un numeroso grupo de los universitarios extranjeros, que el pasado julio asistieron en Palencia al «Mes de la Amistad». Acudieron especialmente la totalidad de los estudiantes mesistas actualmente residentes en la capital de España.

Presidió el acto el director del «Mes de la Amistad», don José Luis Navas Alonso y la reunión se celebró en las dependencias de la Casa Hispano Arabe, que amablemente cedió sus instalaciones para este nuevo contacto personal de los mesistas.

La reunión transcurrió con la mejor cordialidad, al calor de una amistad, que la ciudad de Palencia hizo brotar en un grupo heterogéneo de razas y creencias, aunados todos por el mejor deseo de servicio a esta noble virtud y actualidad humana y por la nostalgia de las horas inolvidables vividas en Palencia, cuyo recuerdo permanece en la gratitud de todos.

Se recordó el curso pasado. Se habló largamente de Palencia y de sus gentes y se vivieron unas horas de confraternización, a la par que se subrayó la verdad de Palencia y de sus gentes, y se fueron perfilando algunas ideas pensando ya en una próxima convocatoria, a la que se pretende dar la mayor amplitud representativa posible, alentados por los resultados obtenidos en su primera celebración.

Se leyeron expresivas cartas de adhesión de nuestra primera autoridad civil y jefe provincial del Movimiento, don Francisco Queipo de Llano; presidente y vicepresidente de la Diputación Provincial, señores Herrero Martínez de Azcoitia y Hermoso Junco, así como de los demás miembros de la comisión organizadora y de otros mesistas ausentes de Madrid, pero que en espíritu quisieron estar unidos a sus compañeros de este verano último. También asistieron a la reunión los miembros de la comisión organizadora, don Francisco Enguidanos, ingeniero agrónomo, y don Rufo Gómez, tesorero de la Jefatura Provincial del Movimineto.

DIARIO DE AVISOS

FARMACIAS DE GUARDIA. — Durante la semana están de guardia las siguientes:

ZONA NORTE: La de don Mariano Atienza Arítores (Mayor, número 31).

ZONA SUR: Doña Victoria Manteca Manteca (Mayor, núm. 120).

Independiente de éstas permanecerá de guardia permanente la farmacia de don Anastasio Arenal (Paseo del Otero, 91).

REGISTRO CIVIL

NACIMIENTOS. — María Milagros García González, de Julián y María del Carmen; María del Olmo Fernández Baquerín, de Agustín y María Purificación; José Antonio Tejedor Alejandro, de Marcelino y Julia; María Teresa González Fernández, de Segundo y Teodora; José Carlos Catalán Casares, de Juan Eduardo y Pilar; María Esperanza Matía Retuerto, de Ramón y María Carmen; Rafael Trigueros Aguado, de Cleónico y Antonia; María Inmaculada Larrén Baños, de Antonio y Mercedes, Manuel Tirso Izquierdo Herrero, de Alfredo y Eutiquia.

MATRIMONIOS. — Antonio Franco Juan, de Mansilla del Páramo, con María de los Milagros Alonso Marcos, de Palencia; Antonio Chato Aguado, de Paredes de Nava, con Marcela Franco Franco, de Paredes de Nava; Manuel Hoyos Hoyos, de Villalumbroso, con Antonia del Río Pérez, de Villatoquite; Teófilo Rubio Fernández, de Monzón de Campos, con María Luisa Casares Merelo, de Málaga; Anastasio Juara García, de Mazuecos de Valdeginate, con Juana Hoyos Hoyos, de Villalumbroso; Ramón San Martín Pérez de Peñacastillo, con Ascensión Palazuelos Marcos, de Cartes.

DEFUNCION. — Alfonso Muñoz Villalba, de un mes, Camino de la Miranda.

CUPON PRO CIEGOS

Lista de los números premiados del «Cupón Pro Ciegos», correspondiente al sorteo celebrado el día 24 de octubre de 1964.

Premiado con 500 pesetas, número 656. Premiados con 50 pesetas, todos los números terminados en 56.

ACEITUNAS MANZANILLA ALOREÑA

Partidas y aliñadas también enteras y al estilo sevillano, magnífica calidad y buen grueso, entrega inmediata Aceitera del Mediterráneo, S. A.—Ayala, 5, MALAGA.

CARTELERA

TEATRO PRINCIPAL
HOY: ¡enorme éxito!
«AMORES CON UN EXTRAÑO»
con Natalie Wood.
mayores.
... ...
Pronto:
presentación de la máxima figura de la canción
PAQUITO DE JEREZ
con su gran espectáculo.

CINE REY DON SANCHO
5 - 7'45 y 10'30
EXITO CRECIENTE DE LA SENSACIONAL PELICULA:
«CHARADA»
Cary Grant
Audrey Hepburn
(Mayores de 14 años)

CINE AVENIDA
Continua desde las 5
EXTRAORDINARIO PROGRAMA DOBLE:
«CERCO DE SOMBRAS»
(Pases: 5 y 8'30).
Y
UNA CHICA CASI FORMAL
Liselotte Pulver
(Pases: 6'45 y 10'15).
(Mayores de 18 años)

CALIFICACION MORAL:
«Amores con un extraño» (3R), «Zulú» (3), «El monóculo negro» (5), «Prometidas sin novio» (3), «La revoltosa» (2), «Hatari» (1), «Trampa a mi marido» (3), «El zorro de París» (3), «Charada» (3), «Cerco de sombras» (3R), «Una chica casi formal» (5).

MONTAJES ELECTRICOS
SUHECA, S.L.
• ALUMBRADO PUBLICO
• ALUMBRADO INDUSTRIAL
• CASETAS DE TRANSFORMACION
• INSTALACIONES DOMICILIARIAS

¡PROFESIONALES!

Si sus servicios no le fueron abonados, AGARVIC realizará todas las gestiones para hacerlos efectivos

AGARVIC, Agencia de Cobros
Obispo Fonseca, 1, Tlf. 2208

Fiesta a beneficio del Centro Obrero de Instrucción

Se celebró el pasado sábado en el Casino con un vistoso desfile de modelos

A beneficio del Centro Obrero de Instrucción, que tan magnífica labor docente-formativa viene realizando en Palencia, donde todos los domingos, instruye culturalmente alrededor de 800 obreros y obreras de la localidad, en las clases gratuitas ofrecidas en la Escuela Sindical «Virgen de la Calle» y Colegio de MM. Filipenses, respectivamente, organizó en la noche del pasado sábado una fiesta en los salones del Casino de Palencia, que fue resaltada por un vistoso desfile de modelos, ofrecido éste por la firma «El Carmen» que, de esta forma, prestaba su colaboración a dicho acto, exhibiéndose los elegantes modelos presentados por distinguidas señoritas palentinas, que, también de esta gentil manera, aportaron su valioso concurso al mejor fin benéfico de la velada.

Se inició ésta, a las diez de la noche, con el comienzo del desfile de modelos, pasándose 43, entre vestidos de lana, abrigos de lana, abrigos y vestidos de ante y abrigos de piel.

A los acordes de la orquesta que actuó en este acto, pasaron los modelos las Srtas. Bruguera, Catón, Goya, Romero, García Olmo, Gatón, Mena, Font, Villanueva, Nájera, Calderón, Ortega Zarzosa y Cabrero, que cerró el desfile con la presentación de un bellísimo traje nupcial.

Presentó los modelos el locutor de «La Voz de Palencia», Pedro Sáiz. Y también prestó su colaboración en los peinados, la peluquería «Alta Fantasía», de Pili.

Terminado el desfile fue servida por la cafetería «El Cid», del Casino, una espléndida cena.

Independientemente del desfile y de la cena, al final de los mismos el Casino tuvo la amabilidad de organizar un baile en obsequio de las señoritas que mostraron los modelos exhibidos, siendo amenizado por una excelente orquesta.

Esta segunda fiesta se prolongó, en un ambiente de distinción y grata alegría, hasta primeras horas de la madrugada.

La Junta de Señoras del Centro Obrero de Instrucción, algunas de las cuales presidieron los actos benéficos en primer lugar celebrados, agradecen públicamente a la firma «El Carmen» y a las señoritas que exhibieron los modelos, su magnífica colaboración, así como al Casino y a cuantos, con su interés y ayuda, permitieron que esta fiesta resultara espléndida en todos los sentidos.

SU SALON
en el TRUST DEL MUEBLE
Muro, 2

SUCESOS LOCALES

EMIGRANTE. — En el correo de Galicia, fue detenido el súbdito portugués, Antonio Gomes Oliveira, que había cruzado la frontera de entrada en nuestro país clandestinamente.

ESCANDALOSO. — Fue denunciado ante la Comisaría, Gregorio Alvarez Díez, porque en estado de embriaguez dio lugar al consiguiente escándalo en la vía pública, insolentándose con los agentes de la autoridad cuando le reprendieron por su conducta.

RIÑA.—A Rosa Polanco Manso, domiciliada en el número 16 de la calle de Fulgencio García, la curaron en la Casa de Socorro lesiones leves, que según ha manifestado le fueron ocasionadas por una compañera de trabajo, llamada Isabel. Se ha dado cuenta del incidente al Juzgado Municipal.

HORARIO. — Por contravenir el horario de cierre de los establecimientos públicos, ha sido sancionado el dueño de la Cafetería Stella.

PROYECTOR

De 16 m/m de cine «Debrie» se vende, 25.000 ptas. Facilidades
HERMANOS MELERO
BOADILLA DE RIOSECO
Teléfonos, 2 y9

Azcoitia y Calderón, S. A.

Almacenes de tejidos, calles Becerro de Bengoa, 5 y Don Sancho, 4, participan a ustedes que su nuevo número de teléfono es el 3939.

Al mismo tiempo ponen a su disposición extensas colecciones de abrigos de señora, trajes de caballero, gabardinas, trincheras y demás artículos en general.

BARBERIA

En el pueblo se ha inaugurado una barbería moderna, que cobra pronto fama de cara. El pastor, con la barba de dos semanas, entra en el establecimiento, y aclara:

--¡No quiero toallica caliente, ni colonia de esas de olor, ni masaje, ni «champú» para los pelos, ni...

--Muy bien, señor, dice el barbero imperturbable. La barba, ¿se la afeitamos con o sin jabón?

FUGA DE VOCALES, NUM. 25:

S.l. .n. m.dr. s.b. l. q.. q...r. d.c.r .m.r y s.r f.l.z
.D.LB.RT. V.N CH.M.SS.

Solución al número 24:
Siempre es tarde cuando se llora.
SALUSTIO

CRUCIGRAMA
Número 54:

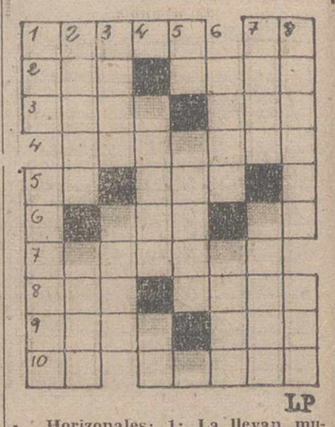

LP

Horizonales: 1: La llevan muchas niñas en la cabeza. (al reves) Se encamina. 2: Consonante. Parte del tiempo. 3: Lancha mejicana. Laguna de Chile. 4: Criminal. 5: Del verbo ser. Impar. 6: Astro. Símbolo del protoactinio. 7: Copiara. 8: Villa de Granada. Poco frecuente. 9: Lo mismo. Desgracia. 10: Personificación del Sol entre los antiguos egipcios. Ligara.

Verticales: 1: Villa de Orense. Fundar. 2: Antiguos peruanos. Costumbre pasajera. 3: Nuevas. Tratamiento de soberano en algunos países. 4: (al revés) Cuba grande para licores. Símbolo del masurio. 5: Interjección. Terreno para edificar. 6: Herrumbre. Del árbol. 7: Valle catalán. Detener. 8: Estima en su precio. En el mar. Sol. al Crucigrama número 53:

Horizontales: 1: Tonto. SA. 2: Aro. Oral. 3: Luto. Ali. 4: Galeras. 5: Pa. Ira. 6: Ada. Ar. 7: Colosal. 8: Ida. Uves. 9: Mesa. Eta. 10: Ar. Lisas.

Verticales: 1: Tal. Pocima. 2: Oruga. Oder. 3: Nota. Alas. 4: Olido. Al. 5: OO. érasU. 6: Rara. Aves. 7: Sala. Aleta. 8: Alisar. Sas.

Otsein

OTSEIN recuerda a todos los usuarios de aparatos de esta marca, que de ahora en adelante todos los avisos de averías deberán pasarse a los establecimientos autorizados por OTSEIN, de cuyas reparaciones responde la marca en el aspecto técnico íntegramente

Los establecimientos citados, son, en Palencia:

CENTRAL FERRETERA ESPEGEL, S. A.
FERRETERIA HONTIYUELO
FERRETERIA SILVA
FERRETERIA POLLOS
FERRETERIA EL CORCHO
RADIO VALDEPRADO

SURGE, S. L.

CASA PASTOR
DEPORTES LIN, S. L.
ELECTROGAR, S. L.
JESUS PUERTAS TREJO
ILDEFONSO VEGA
DOMINGO ALONSO

M.C.D.2022

El Zaragoza empató en el Bernabeu

DEPORTES

El Real Madrid es ya el único equipo imbatido

Araquistain paró un penalty mal lanzado por Lapetra

Madrid, 25. — Real Madrid y Zaragoza han empatado esta noche a un gol, en el partido de liga jugado bajo los focos de Chamartín y televisado en directo. Asistieron al encuentro unas 60.000 personas. Noche de temperatura fría, sin viento y terreno en excelentes condiciones. El Zaragoza vistió maillot rojo y calzón azul, en lugar de su habitual uniforme de maillot blanco, por coincidencia de colores con los del Real Madrid.

Arbitró el Sr. Birigay y los equipos formaron así:

Zaragoza: Yarza; Cortizo, Santamaría, Reija; Pepín, Isasi; Canario, Santos, Marcelino, Villa y Lapetra.

Real Madrid: Araquistáin; Miera, De Felipe, Pachín; Zoco, Muller; Amancio, Félix Ruiz, Groso, Puskas y Gento.

Comenzó el partido a las ocho y tres minutos de la noche. Marcaron: Por el Zaragoza, Villa a los ocho minutos del primer tiempo; por el Madrid, Ruiz al minuto de iniciarse la segunda parte. A los 24 minutos del primer período, Araquistáin detuvo un penalty que lanzó Lapetra.

OLSEN

El partido no ha sido brillante de juego, pero sí emocionante y jugado con fuerza y velocidad a ráfagas. El empate es justo y refleja el juego de ambos equipos, aunque ha habido fases de desánimo madridista y mejor coordinación zaragocista. En general, el Zaragoza ha sabido disponer mejor a sus jugadores, cerrando huecos y con excelente sentido de la anticipación en la disputa del balón. El Madrid ha sido pálido reflejo del de otros encuentros. No ha hecho el Madrid un buen partido, mostrándose impreciso y hasta apático a veces. Ha querido ganar por fuerza y disputa del balón, en lugar de dedicarse a poner en juego toda su técnica de fútbol. Y en ese terreno de la fuerza y la disputa del balón ha sido superior el Zaragoza.

El Zaragoza se ha mostrado como un sólido y homogéneo bloque, sin fisuras y cerrando bien todo el campo de ataque y defensa. Ha marcado con acierto por pares y ha sabido realizar un fútbol muy moderno, de defensa masiva, pero desdoblando el sistema al ataque, merced al buen juego de sus tres hombres más hábiles: Lapetra, Villa y Marcelino.

El primer gol fue consecuencia de una jugada entre Marcelino y Lapetra, que se pasaron la pelota, para centrar Lapetra desde su extremo, fuerte y raso. Zoco falló la entrada y Villa, situado frente a la portería madridista, disparó al tiempo que salía desesperadamente Araquistáin, y marcó.

El empate se originó en un golpe franco que lanzó Puskas desde un punto situado junto al de córner. El balón fue bombeado sobre el área pequeña, rebasó a Yarza, y Ruiz entró impetuoso, cabeceando de forma imparable hasta la red.

Ambos equipos han tenido otras ocasiones de marcar. Por ejemplo, a los 14 minutos de juego, Canario disparó mal, a bocajarro, deteniendo Araquistáin; a los 19, Groso cabecea muy de cerca, junto a la meta, y Yarza se lució en la estirada; a los 39 minutos, Groso disparó fortísimo y Yarza paró muy bien; a los 44 minutos Groso cabecea peligrosamente y Yarza volvió a parar muy bien.

A los 24 minutos minutos de juego, Miera paró con el brazo un golpe franco. Penalty indubitable y Lapetra lo ejecutó, desviando muy bien Araquistáin.

Mal arbitraje, con muchos errores y falta de autoridad; el Madrid lanzó cuatro córners y el Zaragoza siete.—Alfil.

En San Mamés «hasta la bandera»

El Atlético de Bilbao, primer equipo que derrotó al de Madrid

Se lesionó Calleja, mermando la eficacia del conjunto madrileño

AT. BILBAO, 2; AT. MADRID, 1

Bilbao, 25.—Alineaciones:

At. de Bilbao: Iribar; Orúe, Etura, Aranguren; Echeberría, Zorriqueta; Aguirre, Argoitia, Arieta II, Uriarte y Yosu.

At. Madrid: Madinabeytia; Rivilla, Martínez Jayo, Calleja; Glaría, Ramiro; Ufarte, Luis, Cardona, Adelardo y Collar.

Deficiente arbitraje del señor Cerezuela, con frecuentes errores que perjudicaron a ambos conjuntos.

San Mamés ha registrado esta tarde el mayor lleno de la temporada. Tarde gris, con temperatura benigna. El césped, a pesar de las lluvias caídas en los últimos días, se hallaba en buen estado. El Atlético de Madrid sale con camiseta y pantalón azules.

El primer tiempo ha sido de neto dominio y superioridad bilbaína. El Atlético vasco, sorprendiendo a su hinchada, ofrecía a ésta un juego invisivo veloz y bien trenzado que quebraba una y otra vez la serena defensa madrileña. Pero este buen juego sólo se vio en el primer tiempo y puede decirse que en él quedó resuelto el partido, pues poco después de cumplirse los 15 minutos de juego, en un encontronazo con Argoitia, caía lesionado Calleja, que quedaría completamente inútil para el resto del encuentro. Con diez hombres tan sólo el Atlético de Madrid hubo de introducir modificaciones en sus líneas y el rendimiento de su delantera sufriría una merma ostensible.

A los seis minutos ya tenían los locales el primer gol a su favor. Un córner sacado por Yosu lo remataba limpiamente de cabeza Arieta II. El balón entró justamente por la escuadra derecha de la portería de Madinabeytia, el cual quedó conmocionado durante unos minutos al chocar contra un poste.

Animado con este inesperado tanto, los jugadores bilbaínos presionan fuertemente sobre el área de los azules. Un tiro de Echeberría, convertido en atacante, sale alto y otras ocasiones ciertamente difíciles son apuradamente neutralizadas por los defensores madrileños.

Sin embargo, el Atlético de Madrid no se amilana y contraataca con frecuencia. A los 17 minutos se registra una bonita jugada de Ufarte —el mejor hombre de su equipo—, sorteando a varios adversarios y centrando finalmente hacia Luis, cuyo fuerte remate, sin parar, se estrelló contra la pierna de un defensa. Dos minutos más tarde vuelve a internarse peligrosamente Ufarte y es zancadilleado por Aranguren dentro del área. El Sr. Cerezuela señaló la falta fuera. Sacado el castigo, Adelardo remata por encima del larguero.

A los 21 minutos llegó el segundo tanto vasco, marcado también por Arieta II al recoger un pase adelantado de Aguirre. El delantero centro bilbaíno avanzó unos metros y disparó muy colocado a media altura, batiendo a Madinabeytia.

Se encorajinan los madrileños y se registran casi consecutivamente dos situaciones de peligro para el marco de Iríbar. En una de ellas Cardona coronó con un fuerte tiro por bajo un avance de Luis, parando bien Iribar; en la otra, Adelardo volvió a disparar alto con la izquierda.

En esta fase del encuentro se sucedieron rápidos ataques alternativos. Argoitia cedía a Aguirre, Aguirre a Arieta y éste chutó sin parar, saliendo el balón fuera por pocos centímetros. A los 35 minutos pierde el Atlético de Madrid la ocasión más clara de marcar que ha tenido en toda la tarde. La malogró Cardona, quien, por precipitación, echó inexplicablemente fuera la pelota cuando había recibido un inteligente pase de Adelardo y se hallaba en muy buena situación. Un minuto después, como queriendo enmendar el fallo, el propio Cardona lanza un impresionante disparo que es desviado a córner con apuros por Iribar, cuando todo el público creía que el balón llegaría a la red. Cardona, noblemente, felicitó al meta atlético por su feliz intervención.

Todavía a los 41 minutos se produce otra jugada de peligro para el Atlético de Bilbao. El protagonista por el bando madrileño fue Rivilla, que realizó una espectacular incursión desde su demarcación defensiva hasta la portería contraria y cuando estaba a punto de coronar el avance tirando a gol, Iribar se le arrojó a los pies y le arrebato la pelota.

Con el resultado de 2-0 finalizó la primera parte.

En la segunda continuó Calleja jugando, aunque completamente inválido. Otto Bumbel introdujo modificaciones en las líneas y así Calleja jugó de interior izquierda, Glaría pasó al puesto de defensa central y Martínez Jayo se colocó de defensa izquierda. Los laterales, tal vez agotados por el esfuerzo de los primeros 45 minutos, cedieron un poco en su tren de juego, mientras que los visitantes utilizaron una táctica elástica con tendencia al ataque, pese a la notoria inferioridad en que se encontraban por la ineficacia total de Calleja y el forzado trastueque de líneas.

A los siete minutos Martínez Jayo hace objeto a Argoitia de una falta sin balón, después de haber pitado el árbitro falta contra los rojiblancos. Se produce un gran escándalo entre el público y caen algunas almohadillas al terreno de juego.

(Continúa en la página siguiente)

Empate en Las Palmas sin que hubiera goles

El Murcia aún no ha ganado ningún partido

LAS PALMAS, 0; REAL MURCIA, 0

Las Palmas de Gran Canaria, 25.— Alineaciones:

Las Palmas: Oregui; Aparicio, Tatono, José Luis; Paco, Guedes; Godoy, Correa, Germán, Gilberto, Pegaso.

Murcia: Campillo; Tatono, Quincoces, Maestro; Aznar, Martínez; Rovira, Lax, Lafuente, Lalo, Ribada.

Arbitró el Sr. Carvelo, muy mal.

El partido ha sido de claro dominio de los locales que, no obstante, no pudieron romper la cerrada defensa murciana. Los canarios sufrieron la anulación de un gol y ello, indudablemente debió influir también en su rendimiento. Por otra parte, los locales también tuvieron fallos garrafales cuando ya se cantaba el gol. Campillo ha sido quien ha salvado a su equipo de la derrota con jugadas de gran mérito. El partido discurría dentro de esta tónica de forcejeo entre unos y otros, mientras el marcador permanecía inalterable.

En la segunda parte Las Palmas tuvo oportunidades de inclinar la balanza en su favor en sendas ocasiones que malograron alternativamente Godoy, Gilberto y Germán.

Por los visitantes destacó, sobre todos, Campillo y por los locales Guedes.—Alfil.

El Oviedo (salvo su portero) defraudó en Elche

Y perdió por 2-0

ELCHE, 2; REAL OVIEDO, 0

Elche, 25.—Alineaciones:

Elche: Perea; Chancho, Iborra, Quirant; Marcial, Forneris; Oviedo, Lezcano, Araujo, Vavá y Romero.

Oviedo: Mesa; Toni, Datzira, Marigil; Manolet, Ribón; Girón, Loma, Iguarán, Juan Manuel y Villalba.

Arbitró bien el colegiado señor Ortiz de Mendibil.

Altabix registró una buena entrada sin llegar al lleno, fruto de la expectación que había despertado este encuentro, aunque en realidad haya sido muy distinta, puesto que en algunos momentos el juego se hizo soporífero. Sobre todo en el tiempo de la segunda parte. El Elche de salida presionó sobre la meta ovetense y a los 14 minutos se registra un fuerte disyaro de Romero que es magníficamente neutralizado por Mesa, que en la primera parte realizó varias paradas excelentes.

El equipo local obliga al Oviedo a jugar retrasado, jugando con mucha energía y empuje, bien apoyada la delantera por medios y defensas. A los 25 minutos se interna Lezcano y es zancadilleado por Toni dentro del área. El penalty lo lanza Romero por la parte opuesta a donde se lanza Mesa, logrando el primer tanto local.

Con este resultado terminó la primera parte.

El segundo tiempo fue de iguales características. La vanguardia local, especialmente por parte de sus hombres jóvenes, no se muestra nada incisiva y así va transcurriendo el tiempo, con constantes ataques ilicitanos, pero que no tienen consecuencias. A los diez minutos, Romero cede a Lazcano y éste a Araujo. El delantero centro solo ante Mesa tira el balón fuera. A los 39 minutos, Vavá se hace con el esférico, lo pasa a Romero, éste tira y lo hace también fuera.

A los 46 minutos, cuando el árbitro descontaba las interrupciones de juego, Romero pasa a Vavá quien ganando la acción a Mesa lleva el balón al fondo de las mallas.

El Oviedo defraudó en líneas generales, su mejor hombre fue el portero Mesa. Los tres defensas se mostraron efectivos por igual; Ribón fue el mejor en la media y en la vanguardia todos sus hombres tuvieron una actuación muy floja.

Por los locales Perea sin trabajo en la puerta, los defensas eficaces, sobre todo en labor de ataque, Marcial fue el mejor medio y el mejor hombre del equipo. En la delantera sólo la veteranía de Romero, el más creador.—Alfil.

SU DESPACHO METALICO
en el TRUST DEL MUEBLE
Muro, 2

El Español arrolló al Betis en un magnífico segundo tiempo

El portero Pepín fue la figura del equipo andaluz

ESPAÑOL, 3; BETIS, 0

Barcelona, 25. — Arbitró discretamente el colegiado señor Gómez Arribas.

Español: Carmelo; Juan Manuel, Guzmán, Riera; Ramírez, Navarro; Vall, Idígoras, Di Stéfano, Rodilla y Martínez.

Betis: Pepín; Grau, Ríos, Aparicio; Suárez, López Hidalgo; Azcárate, La-Ansola, Bosch y Molina.

Después de un primer tiempo muy igualado en el que el Español sólo pudo alcanzar ventaja mínima, el equipo local se impuso rotundamente en la segunda mitad, sentando su superioridad en el marcador y reflejando su dominio en el número de saques de esquina que alcanzaron los 17 por cuatro de sus adversarios y siendo precisamente en el último de ellos cuando el Español redondeó su victoria con el tercer gol.

El Español actuó con Navarro de lateral y Riera de medio, pero en contra de lo habitual, fue Idígoras, el delantero que se retrasó a la media mientras Di Stéfano actuaba esta vez en punta. El Betis compuso su cuatro dos cuatro a base de retrasar a López Hidalgo a la defensa y a Bosch a la media. El Español se impuso en los primeros minutos en que Rodilla falló un gol clarísimo a dos pasos de la meta. Hubo un buen remate de Ramírez y un enorme cabezazo de Rodilla que Pepín envió a córner. Después se igualó el juego y el Betis hizo emplearse a fondo a Carmelo. En una jugada del Betis al intentar despejar Juan Manuel remató a su propia puerta y Carmelo tuvo que hacer una gran parada para detener la pelota. A los 32 minutos, Vall fue volteado en el área sin que el árbitro sancionara la falta. A los 34 minutos, un gran disparo de Di Stéfano motivó una espléndida parada de Pepín. Después de esta jugada y visto la inutilidad de su esfuerzo, el Español disminuyó su ritmo de juego. Los últimos minutos fueron de mando bético y sin embargo en ellos, fue cuando el Español a los 42 minutos consiguió el primer gol en jugada de Di Stéfano con pase a Vall y remate de éste al fondo de la red.

En la segunda mitad, el Betis introduce modificaciones en sus líneas por lesión de Ríos que cojea visiblemente y pasa a extremo. De central actúa Suárez y a la media baja Azcárate. El Español se impone con facilidad y entre Rodilla, Idígoras y Di Stéfano llevan continuamente el peligro al portal de Pepín, en varias jugadas. El Español tiene el gol fácilmente, pero falla lamentablemente. A los 22 minutos, un remate de Di Stéfano lo repele la defensa y Vall lo envía al fondo de la red. Los jugadores andaluces piden fuera de juego, pero el gol se da por válido.

El tercero llegó en el minuto 45 a la salida de un córner lanzado por Martínez, que éste aprovecha para conectar un fortísimo remate desde fuera del área que batió a Pepín.

La gran figura del Betis fue Pepín, magnífico en numerosas ocasiones. Le siguieron en méritos Ríos hasta su lesión, Grau y Bosch. Por el Español destacaron Riera, Vall, Di Stéfano, Rodilla y Martínez.—Alfil.

Reina y Zamora, los dos porteros sobresalieron en Córdoba

Tejada logró el gol que derrotó al Valencia

CORDOBA, 1; VALENCIA, 0

Córdoba, 25.—Alineaciones:

Córdoba: Reina; Simonet, Mingorance, López; Tejada, Ricardo; Luis Costa, Juanín, Hiralles, Galilea y Benítez.

Valencia: Zamora; Piquer Mestre, Chegani; Aznar, Roberto; Núñez, Totó, Paquito y Suco.

Arbitró el Sr. Gardeazábal, discretamente.

El estadio del Arcángel registró una magnífica entrada; el Valencia salió al campo con brazaletes negros por la muerte del padre de su defensa Piquer.

Comienza el encuentro con mal juego por parte de ambos equipos. A los dos minutos Paquito lanza un disparo que sale alto. Los dos bandos disponen sus formaciones en un 4-2-4, aunque en forma más acusada por los visitantes. El Córdoba mantiene retrasados a Ricardo, Costa y a Galilea, por su parte el Valencia lo hace con Roberto y Paquito. A los 23 minutos Tejada lanza un impresionante disparo que es desviado a córner por Zamora en espectacular parada. Prosigue el dominio de los locales. A los 26 minutos, Luis Costa dribla a varios contrarios y lanza un buen disparo, para buena intervención de Zamora. A los 33 minutos, a la salida de un córner, es Héctor Núñez quien remata muy bien y Reina, portero local, se luce en acertada intervención. A los 42 minutos, Poli consigue un tanto que es anulado por el árbitro por estimar que había sido precedido por fuera de juego. A los tres minutos de la segunda parte, los cordobeses consiguen el único gol del partido, por medio de Tejada, de tiro muy fuerte y colocado. Se suceden varias jugadas a continuación en la que intervienen ambos porteros y las líneas defensivas. Hay que anotar otra buena parada de Zamora y un gran fallo de Suco en el que pudo estar la igualada. En los últimos minutos, el Valencia presiona constantemente al Córdoba que se ve muy apurado para cortar los desesperados avances de los delanteros visitantes.

Destacaron por el Córdoba Reina, Simonet, Tejada y Luis Costa. Por el Valencia Zamora, Mestres, Paquito y Poli.—Alfil.

Absoluta fue la superioridad del LEVANTE sobre el CORUÑA

Veloso fue anulado por el defensa central Valenciano Gatell

LEVANTE, 2; CORUÑA, 0

Valencia, 25.—Alineaciones:

Levante: Fernández; Victoriero, Gatell, Calpe; Vidal, Carlos; Pepín, Marañón, Torrens, Wanderley y Serafín.

Coruña: Benegas; Carlos, Rife, Domínguez; Manolet, Aurre; Loureda, Crispi, Veloso, Muñoz y Montalvo.

Arbitró el colegiado aragonés, señor Bueno, que estuvo bien.

El partido ha sido bastante animado en la primera mitad y deficiente en la segunda, en la que no hubo más que un peloteo insulso. Al principio el Levante presionó y sacó varios córners contra la meta de Benegas que pasó por algunos apuros.

A los diez minutos de empezar, Carlos entrega a Serafín que se había situado en el lado contrario, éste avanza y dispara con efecto batiendo a Benegas.

El dominio del Levante, se mantuvo de forma inalterable en la primera media hora, en la que se crearon numerosas situaciones de peligro, especialmente por parte de Wanderley y Serafín. A los 24 minutos, un remate de éste fue rechazado por un poste. Luego el Coruña realiza algunos contraataques y en uno de ellos, a los 32 minutos, una buena internada de Loureda la salva Fernández arrojándose a sus pies.

Poco antes del descanso, al sacarse un córner contra el Coruña, remata Pepín de cabeza y el balón es rechazado por el larguero. Con uno a cero termina el primer tiempo.

En la primera media hora del segundo tiempo sigue la presión levantinista, si bien el Deportivo de la Coruña se muestra ahora más activo.

A los 16 minutos, el Levante consigue su segundo tanto al sacar Serafín el córner número doce. Lo recoge Pepín que dispara y el balón lo desvía ligeramente Manolet, introduciendo él balón en su propia puerta.

A los 17 minutos se anula un tanto a los locales, marcado por Serafín que estaba en fuera de juego.

El encuentro ha sido soso en general. Se lanzaron 16 córners contra el Coruña y tres contra el Levante. La superioridad del Levante ha sido absoluta, mostrándose el Coruña como un adversario muy flojo.

Por los forasteros tan sólo destacaron Benegas y los defensas, y por el Levante Fernández, Gatell, que anuló totalmente a Veloso, Serafín, Wanderley y Pepín.—Alfil.

El BARCELONA, derrotado en Sevilla

Tres jugadores fueron expulsados

Sevilla, 25. — Alineaciones:

Barcelona: Sadurní; Foncho, Olivella, Eladio; Vergés, Torrens; Zaballa, Pereda, Seminario, Fusté y Re.

Sevilla: Molina; Eloy, Maraver, Gallego; Achúcarro, Bancalero; Cabral, Rivera, Agüero, Diéguez y Oliveros.

Arbitró correctamente el Sr. Segrelles, aunque su labor fuera protestada por el público por estimar que sus decisiones eran demasiado rigurosas con el equipo local.

A los diez minutos Eladio agredió a Diéguez, éste repelió la agresión y el árbitro ordenó la expulsión de los dos jugadores.

En la segunda mitad, a los 13 minutos, Gallego hace objeto de una agresión a Seminario, quien permanece conmocionado por espacio de diez minutos, el jugador sevillista es también expulsado.

El encuentro ha hecho patente la recuperación ascendente del cuadro sevillista, si bien las lesiones hacen que en cada encuentro el entrenador Daucik tenga que modificar la composición del conjunto. El Barcelona, que marcó el primer tanto del encuentro bien pronto, se replegó y cedió terreno para defender la ventaja inicial. A partir de este tanto del Barcelona, marcado por Pereda a los nueve minutos, el encuentro fue ya de dominio sevillista. El provisional entrenador de los azulgranas replegó a sus hombres en el área y con ello la presión del Sevilla aumentó aún más. A los diez minutos, Oliveros es derribado dentro del área, sin que el árbitro señale falta, Olivella poco después salva un gol en la misma raya. A los 30 minutos hay una serie de remates contra la puerta del Barcelona con remate final de Rivera que es rechazado en la misma línea por Foncho pero el balón da en Sadurní y se cuela en la red.

En la segunda mitad el partido tuvo la misma tónica de dominio territorial sevillista. A los 13 minutos se registró el incidente entre Gallego y Seminario. El gol del triunfo fue obtenido por Agüero en espectacular jugada.

Destacaron por el Barcelona, Pereda y Re; por el Sevilla lo fueron Agüero, Achúcarro, Rivera y Gallego.—Alfil.

M.C.D.2022

Banco Español de Crédito

Domicilio Social: Alcalá, 14
MADRID
Capital desembolsado y reservas: 3.669.419.539'56
502 Dependencias en España y Africa

SUCURSAL EN PALENCIA: Don Sancho, núm. 10 (Frente a la Diputación)

Atiende especialmente a los AGRICULTORES, pagando LIBRE DE GASTOS, los contratos negociables del

SERVICIO NACIONAL DEL TRIGO

LIBRETAS DE AHORRO
CHEQUES DE VIAJE

Sucursales en la Provincia: Aguilar de Campoo, Saldaña y Villada
Aprobado por el Banco de España con el número 6052

LENCERIA
BORDADOS
EQUIPOS

MIBLAN

Becerro de Bengoa, 30 (frente Emisora)

BROTHER Máquina tricosa superautomática. Toda de acero. La más grande y revolucionaria invención JAPONESA. Distribuidor para Palencia y Provincia

EL DANUBIO

La jornada fue así

Resultados y clasificaciones

PRIMERA DIVISION

Resultados:

Levante-Coruña	2-0
Córdoba-Valencia	1-0
Sevilla-Barcelona	2-1
Español-Betis	3-0
Real Madrid-Zaragoza	1-1
At. Bilbao-At. Madrid	2-1
Elche-Oviedo	2-0
Las Palmas-Murcia	0-0

Clasificación

	J.	G.	E.	P.	F.	C.	Pn.
1.—At. Madrid	7	6	0	1	18	8	12+6
2.—Real Madrid	7	4	3	0	19	4	11+3
3.—Zaragoza	7	5	1	1	15	5	11+5
4.—Valencia	7	3	2	2	10	7	8+2
5.—Córdoba	7	4	0	3	10	11	8+2
6.—Sevilla	7	4	3	0	9	11	8
7.—At. Bilbao	7	4	0	3	9	13	8
8.—Betis	7	3	1	3	9	7	7+1
9.—Oviedo	7	3	1	3	5	7	7+1
10.—Barcelona	7	3	0	4	19	14	6
11.—Levante	7	2	1	4	7	8	5—3
12.—Elche	7	2	1	4	6	7	5—3
13.—Las Palmas	7	2	1	4	5	13	5—3
14.—Español	7	2	0	5	8	10	4—4
15.—Coruña	7	2	0	5	4	11	4—4
16.—Murcia	7	0	3	4	5	22	3—3

Palmera
UN AFEITADO DE 24 HORAS

SEGUNDA DIVISION

GRUPO NORTE

Resultados:

Santander-Pontevedra	1-1
Celta-Orense	3-0
Europa-Badalona	2-1
Sabadell-Baracaldo	0-2
Langreo-Real Unión	1-1
Real Sociedad-Indauchu	1-1
Gijón-Burgos	0-0
Osasuna-Hospitalet	1-2

Clasificación

	J.	G.	E.	P.	F.	C.	Pn.
1.—Gijón	7	2	5	0	18	9	9+1
2.—Pontevedra	7	4	1	2	10	6	9+3
3.—Celta	7	3	3	1	10	6	9+1
4.—Santander	7	3	3	1	14	10	9+3
5.—Burgos	7	3	2	2	10	6	8+2
6.—Osasuna	7	4	0	3	9	6	8
7.—Real Sociedad	7	3	3	1	10	12	8
8.—Hospitalet	7	3	1	3	13	11	7+1
9.—Indauchu	7	1	4	2	13	9	6
10.—Sabadell	7	3	0	4	7	8	6—2
11.—Langreo	7	2	2	3	6	8	6—2
12.—Orense	7	2	2	3	8	12	6—2
13.—Real Unión	7	2	2	3	7	16	6
14.—Badalona	7	1	3	3	8	10	5—1
15.—Baracaldo	7	2	1	4	7	12	5—1
16.—Europa	7	2	1	4	7	19	5—3

GRUPO SUR

Resultados:

Málaga-Mestalla	3-0
Onteniente-Huelva	2-0
Cádiz-Calvo Sotelo	1-1
Granada-Algeciras	2-0
At. Ceuta-Mallorca	1-0
Constancia-Melilla	4-0
Valladolid-Hércules	2-0
Abarán-Tenerife	2-0

Clasificación

	J.	G.	E.	P.	F.	C.	Pn.
1.—Mallorca	7	5	0	2	10	5	10+4
2.—At. Ceuta	7	5	0	2	8	5	10+2
3.—Granada	7	2	4	1	14	7	8
4.—Málaga	7	3	2	2	9	5	8+2
5.—Huelva	7	4	0	3	13	9	8
6.—Melilla	7	3	2	2	8	11	8
7.—Valladolid	7	3	1	3	13	5	7—1
8.—Cádiz	7	1	5	1	7	7	7—1
9.—Abarán	7	2	3	2	8	8	7—1
10.—Onteniente	7	3	1	3	12	13	7—1
11.—Mestalla	7	2	3	2	9	13	7+1
12.—Calvo Sotelo	7	3	1	3	10	13	7+1
13.—Tenerife	7	2	2	3	5	9	6
14.—Constancia	7	1	3	3	7	12	5—3
15.—Hércules	7	2	0	5	9	11	4
16.—Algeciras	7	1	1	5	4	13	3—3

LOS TOROS

Los novilleros Juan Calleja y Ricardo Izquierdo toman la alternativa

"El Tino" cortó 4 orejas en Alicante

En Madrid, Santiago García cortó una oreja y Espartaco otra en Sevilla

La temporada taurina va llegando a su fin. Prácticamente podemos considerarla como terminada, aunque este domingo se hayan celebrado varios festejos en la Península.

Hubo corridas de toros en Zaragoza, Palma de Mallorca, que cerraba su temporada y Alicante.

En la capital maña tomó la alternativa el novillero Juan Calleja, que con unas diez novilladas con caballos en su haber, se decidió a dar el importante paso de cambiar de categoría. Estuvo bastante afortunado el nuevo matador que en su primero tuvo petición de oreja y cortó un apéndice en su segundo.

Palma de Mallorca, en su cerrojazo a la temporada fue escenario de otra alternativa. La de un tal Ricardo Izquierdo, novillero albaceteño que ha debido batir todos los récords de audacia taurina, pues se ha atrevido a tomar la borla de doctor después de haberse vestido una sola vez de torero en la presente temporada. Al fin y al cabo, otro más que puede poner en sus tarjetas: «Matador de toros». No creemos que para nada más le sirva el haber cambiado de categoría. Nunca fueron frutos perdurables estas extrañas y raras alternativas, que desde luego había que reglamentar, exigiéndose un mínimo de profesionalidad y actuaciones. A este paso va a resultar demasiado fácil ser matador de toros, con lo difícil que es ser MATADOR DE TOROS.

El esperado mano a mano José Fuentes y Paco Pallarés, convertido en ídolo de la afición barcelonesa, no resultó muy bien. El buen torero que es Paco Pallarés no tuvo su tarde. Oyó un aviso. No tiene demasiada importancia, porque Paquito, en Palencia lo sabemos, es un torero que, sin duda, llenará unas brillantes páginas en la Historia del Toreo.

Comenzaron los festivales y la temporada cierra sus puertas. Ya, prácticamente nos hemos despedido hasta el próximo año.—G. M. S.

CORRIDAS

ALTERNATIVA DE JUAN CALLEJA

Zaragoza, 25. — Corrida de toros. Cinco reses de don José García Barroso, con poder y bravas y una de Gerardo Ortega, grande y que cumplió.

Juan Calleja, que tomó la alternativa de manos de Pepe Osuna, fue ovacionado con petición de oreja y vuelta en su primero. En su segundo cortó una oreja.

Pepe Osuna, aplausos en los dos suyos.

Guillermo Sandoval, escuchó palmas en su primero. Fue cogido y pasó a la enfermería después de matar al toro.

Pepe Osuna, mató el sexto, en sustitución del mejicano y cortó dos orejas.

Sandoval sufre una luxación en el hombro derecho y contusiones que no le permiten continuar la lidia. Pronóstico leve.—Cifra.

ALTERNATIVA DE RICARDO IZQUIERDO

Palma de Mallorca, 25.—Ultima corrida de la temporada con alternativa del novillero albaceteño, Ricardo Izquierdo.

Se lidiaron toros de cinco ganaderías:

Uno del conde de Mayalde, incierto; dos de don Miguel Higuero Laparte, mansurrones y peligrosos; uno de doña María Lourdes Martín de Pérez Tabernero, reservón; uno de hijos de don Bernardino Jiménez, noble y otro de Carreros, bravo. Los únicos que dieron buen juego fueron estos dos últimos.

Manolo Carra, fue ovacionado y dio la vuelta al ruedo en su primero. En su segundo escuchó muchos aplasos.

Luguillano, cortó una oreja en cada uno de sus toros.

Ricardo Izquierdo, cortó una oreja en su primero y muchos aplausos en su segundo.—Cifra.

CUATRO OREJAS PARA EL TINO

Alicante, 25.—Un novillo para rejones y seis toros de don Manuel Santos Galache, que cumplieron.

La corrida es a beneficio de la Campaña de Navidad, organizada por el gobernador civil.

El rejoneador Alcaraz Durán cortó una oreja.

El Tino, cortó dos orejas en cada uno de sus dos toros.

El Caracol, cortó dos orejas en su primero y una en el quinto.

Manuel Amador, fue ovacionado en los dos suyos.—Cifra.

NOVILLADAS

SANTIAGO GARCIA, UNA OREJA

Madrid, 25. — Plaza Monumental. Cuatro novillos de Jara de la Mira y dos de el Pizarral de Casatejada, bravos.

Rafael Corbelle aviso en su primero y pitos en su segundo.

El Zorro de Toledo, división de opiniones en su primero. En su segundo escuchó pitos.

Santiago García, cortó una oreja en su primero. En su segundo fue ovacionado.—Cifra.

ESPARTACO UNA OREJA EN SEVILLA

Sevilla, 25.—Seis novillos del conde de la Maza, todos mansurrones y broncos. El quinto fue bueno.

Antonio Hurtado, ovacionado en su primero. En su segundo, silencio.

Espartaco fue ovacionado en su primero. En el quinto cortó una oreja con petición de otra.

Miguel Oropesa, petición de oreja y vuelta en su primero. En el sexto escuchó aplausos.—Cifra.

OREJAS PARA MONDEÑO Y OSTOLA

Trigueros (Huelva), 25.—Novillada de feria. Cinco novillos de don Gerardo Ortega, grandes y bien presentados.

El rejoneador Francisco Jacobo Delgado, dos orejas.

José García Mondeño, dos orejas en su primero y ovacionado en el otro.

Rafael Astola, dos orejas en su primero y dos orejas y rabo en el último.—Cifra.

NOVILLADA EN BARCELONA

Barcelona, 25. — Seis novillos del Conde de Mayalde, desiguales.

José Fuentes, fue ovacionado en sus tres novillos.

Paco Pallarés, escuchó muchas palmas en su primero. En su segundo oyó un aviso y en su tercero escuchó aplausos.—Cifra.

CHAMACO DOS OREJAS, RABO Y SALIDA A HOMBROS

Huercal Olvera (Almería), 25.—Novillos de Valcárcel, mansurones algunos a excepción del primero.

El Bala, aplausos en uno y silencio en el otro.

El Inclusero, dos orejas y vuelta en su primero y un aviso en su segundo.

Chamaco, aplaudido en su primero, dos orejas, rabo y salida en hombros en el otro.—Cifra.

FESTIVALES

EN MANZANARES

Manzanares (Ciudad Real), 25.—Festival taurino de la Vendimia.

Cinco novillos de don Gabriel Sánchez, de Aranjuez.

Gregorio Sánchez, muchos aplausos en su primero.

Paco Corpas, ovación y dos orejas en el suyo.

Pasó a la enfermería con contusión en una mano, leve.

Antonio Ortega «Orteguita», dos orejas en el suyo. También pasó a la enfermería con contusiones leves.

El Pireo, dos orejas, rabo.

Vicente Punzón, oreja y vuelta.—Cifra.

FESTIVAL «PRO MONUMENTO A JOSELITO»

Marbella (Málaga), 25. — Festival taurino a beneficio del monumento a Joselito.

El duque de Pinohermoso en el de rejones, dos orejas y rabo.

Rafael Ortega, palmas.

Carlos Arruza, dos orejas y rabo.

Antonio Bienvenida, ovacionado.

Manolo Vázquez, dos orejas.

Chicuelo, palmas y pitos.

Carlos Corbacho, dos orejas y rabo.

Se lidiaron un novillo del duque de Pinohermoso, otro de Requijo y cinco de don Manuel Alvarez y Hermanos.—Cifra.

EN ALBACETE

Albacete, 25. — Festival taurino a beneficio del Asilo de Ancianos de San Antón de esta capital, organizado por Radio Albacete.

Cinco novillos de los Hermanos Frías, bravos.

Pedrés, ovación y vuelta.

Juan Montero, una oreja.

Luis Montero, ovación.

Joaquín Ruiz Brihuega, palmas.—Cifra.

EN ASTORGA

Astorga (León), Festival taurino organizado por Cáritas Diocesanas a beneficio de una guardería infantil.

Cinco novillos de Miguel Zaballos, los tres primeros y de Salustiano Galache los otros dos.

Luis Alfonso Garcés, ovación, dos orejas y rabo.

Paco Herrera, dos orejas.

Manolo Blázquez, dos orejas y rabo.

Antonio Vázquez, dos orejas y rabo.

Tinín II, dos orejas y rabo y pata.—Cifra.

Quiniela ganadora

El boleto completo de las Apuestas Mutuas Deportivas de la séptima jornada es el siguiente:

1	Levante-Coruña	1
2	Córdoba-Valencia	1
3	Sevilla-Barcelona	1
4	Español-Betis	1
5	R. Madrid-R. Zaragoza	X
6	At. Bilbao-At. Madrid	1
7	Elche-Oviedo	1
8	Las Palmas-Murcia	X
9	Santander-Pontevedra	X
10	Celta-Orense	1
11	Onteniente-Huelva	1
12	Granada-Algeciras	1
13	At. Ceuta-Mallorca	1
14	Abarán-Tenerife	1

Triunfó "El Cordobés" en Caracas

EN LIMA

Lima, 26.—Ayer se celebró la tercera corrida de la Feria del Cristo de los Milagros, en la Plaza de Acho. Se lidiaron cinco toros de Domecq y uno de Martínez Elizondo, que resultaron mansos, tres de ellos fueron devueltos a los corrales, siendo sustituídos por ganado de Salinas, más manejable.

César Girón no pudo hacer nada con un manso de Domecq, que fue devuelto al corral. Con el sustituto de Salinas estuvo magnífico en banderillas. Faena brillante y gran estocada. (Oreja y vuelta). A su segundo, de gran poder, lo lancea bien. Con la muleta estuvo regular.

Fermín Murillo estuvo valiente y artista con capa y muleta. Al intentar un natural resultó cogido. Siguió la faena entre ovaciones y mató de pinchazo y estocada hasta el puño. (Ovación y vuelta). Pasó a la enfermería para salir a lidiar el quinto, que fue devuelto a los corrales. Faena variada al sustituto. Pinchazo, estocada y descabello.

Curro Romero pitos en su primero y silencio en el que cerró plaza. Regaló un séptimo toro, en que estuvo muy artista con capa y muleta. Dos pinchazos y estocada. (Muchos aplausos).—Efe.

EN CARACAS

Caracas, 26.—Con lleno hasta la bandera se ha celebrado la primera corrida en el nuevo coso taurino de Caracas, lidiándose toros de Torrecilla y Santín, de Méjico.

Manuel Benítez «El Cordobés», despachó con brevedad a su primero, que había quedado inutilizado por una puya. En el cuarto, realizó una faena magnífica entre el entusiasmo del público, perdiendo las orejas por ponerse pesado con el acero. Dio la vuelta al ruedo. Regaló un séptimo toro en el que alcanzó un triunfo apoteósico con capa y muleta. Pinchazo y estocada. Dos orejas y dos vueltas al ruedo saliendo a hombros.

Efraín Girón estuvo muy bien con capa y muleta en sus dos toros, pero perdió los trofeos por estar poco acertado con el estoque.

«Zurito» estuvo valentísimo en sus dos toros. Perdió las orejas del primero por no acertar con la espada. Vuelta al ruedo. En el segundo fue cogido sin consecuencias.—Efe.

BACHILLERATO RADIOFONICO

A petición de numerosos interesados el plazo de inscripción que debía finalizar el día 31 del presente mes de octubre queda prorrogado hasta el día 15 del próximo mes de noviembre.

Las inscripciones, tanto para el Curso Preparatorio de Ingreso como para los cuatro cursos del Bachillerato Eleméntal, seguirán admitiéndose en la Secretaría del Centro Nacional de Enseñanza Media por Radio y Televisión; calle del Cinca, 26 (Colonia del Viso) Madrid, 2. Teléfono -2-59-44-04-

ALERTA, CAZADORES

En la "ARMERIA CASA NEIRA" podéis adquirir Escopetas de las

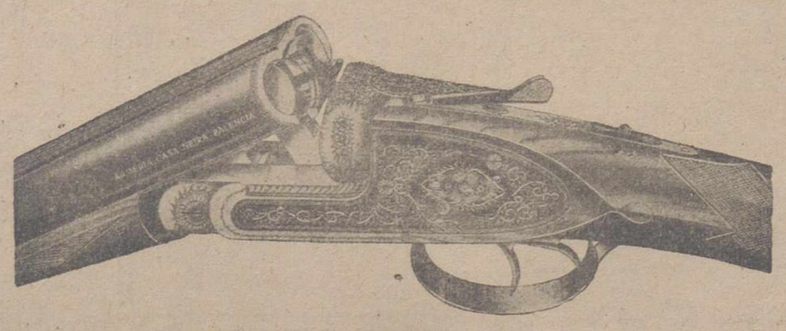

mejores marcas nacionales y extranjeras a precios de fábrica y al contado con descuentos, a plazos sin recargo y facilidades de pago

VISITEN NUESTROS ESCAPARATES

CICLISMO

Castilla (Suárez, Colmenarejo y Blanco) ganó el Campeonato de España por regiones

Guipúzcoa y Vizcaya se clasificaron a continuación

Madrid, 25.—El equipo de Castilla ha ganado el Campeonato de España de Ciclismo por regiones, disputado esta mañana en el circuito de la Casa de Campo de esta capital.

Participaron ocho equipos, representativos de otras tantas federaciones regionales, con ausencia de varios "ases", como Bahamontes, Soler, Gómez del Moral Manzaneque, Férez Francés y otros. Ausencia debida a la negativa de los "ases" mencionados a participar por lo avanzado de la fecha en que se ha celebrado este Campeonato.

La carrera se disputó por la fórmula contra reloj por equipos de tres corredores, consistiendo en cinco vueltas al circuito de 26'900 kms., para totalizar 134'500 kms.

Se dio la salida con intervalos de cuatro minutos entre cada equipo, siendo el primero en partir el de Vizcaya.

Los vizcaínos dieron la vuelta más rápida, precisamente la primera, en 1-07-50; pero fueron bajando la velocidad, para hacer en la última vuelta un tiempo de 1-17-26.

El equipo más regular ha sido el de la Federación Castellana, cuyos tiempos en las cinco vueltas fueron los siguientes, por orden de vueltas: 1-09-46, 1-09-38, 1-09-42, 1-10-10, 1-10-40.

La vuelta última fue la que dio motivo a la victoria castellana, ya que en ella invirtieron los tres castellanos menos tiempo que los demás equipos.

En la tercera vuelta se retiró el equipo de la federación de Mucia, que integraron los corredores Ginés García, Fulgencio Sánchez y Luis García.

La clasificación final fue la siguiente:

1.—Castilla (A. Suárez, M. Colmenarejo y Antonio Blanco), en el tiempo total de 5-49-56.

2.—Guipúzcoa (Luis Otaño, Sebastián Elorza y Ramón Mendiburu), en 5-51-30.

3.—Vizcaya (A. Barrutia, Francisco Gabica y Valentín Uriona), en 5-55-38.

4.—Baleares (Alomar, Gabriel Mas y Jaime Mateu).

5.—Cataluña (José Suria, Luis Mayoral y Angel Ibáñez).

6.—Valencia (José Quesada, Ramón Jordán y Eugenio Lizarde).

7.—Cántabra (Emilio Cruz, Robèrto Morales y Angel Ibáñez).

El octavo participante, el de la Federación Murciana, se retiró.

El día ha sido soleado y con buena temperatura. Asistió numeroso público, que se apiñó a lo largo del circuito, y la organización fue excelente, lamentándose, sin embargo, la abundancia de motocicletas en el circuito en algunas fases de la carrera.—Alfil.

La próxima jornada

(1 de noviembre 1964)

PRIMERA DIVISION

Murcia-Levante
Valencia-Elche
At. Madrid-Sevilla
Betis-Real Madrid
Coruña-At. Bilbao
Zaragoza-Córdoba
Barcelona-Español
Las Palmas-Oviedo

SEGUNDA DIVISION
Grupo Primero

Pontevedra-Osasuna
Burgos-Celta
Badalona-Real Sociedad
R. Unión-Sabadell
Indauchu-Santander
Orense-Langreo
Baracaldo-Europa
Gijón-Hospitalet

Grupo Segundo

Mestalla-Abarán
Hércules-Onteniente
Calvo Sotelo-Constancia
Mallorca-Granada
Melilla-Málaga
Huelva-At. Ceuta
Algeciras-Cádiz
Valladolid-Tenerife

TERCERA DIVISION
Grupo XIII

Europa-Arandina
Medinense-Juventud
La Bañeza-Júpiter
C. Rodrigo-Salmantino
Hullera-Ponferradina
Salamanca-Astorga
C. Leonesa-Béjar
Peñaranda-Sabero

Resultados en el Grupo 13.º de TERCERA DIVISION

El Béjar derrotó por 4-1 al Salamanca

La Cultural Leonesa ganó en Sabero

Resultados:

Juventud-Europa	1-0
Júpiter Leonés-Medinense	1-2
Salmantino-La Bañeza	2-2
Ponferradina-Ciudad Rodrigo	4-1
Béjar-Salamanca	4-1
Sabero-Cultural Leonesa	0-1
Arandina-Peñaranda	9-1
Astorga-Hullera (aplazado).	

Clasificación

	J.	G.	E.	P.	F.	C.	Pn.
1.—Béjar	7	5	2	0	16	4	12+4
2.—Medinense	7	4	2	1	10	5	10+4
3.—Juventud	7	5	0	2	11	6	10+2
4.—Ponferradina	7	4	2	1	14	8	10+2
5.—Salamanca	7	4	1	2	18	9	9+3
6.—Arandina	7	4	1	2	17	9	9+1
7.—Júpiter Leonés	7	3	1	3	11	7	7—1
8.—La Bañeza	6	1	5	0	9	6	7+1
9.—Hullera	6	2	2	2	11	7	6
10.—Ciudad Rodrigo	7	3	0	4	13	14	6
11.—Sabero	7	2	2	3	7	12	6—2
12.—C. Leonesa	6	2	1	3	14	10	5+1
13.—Europa Delicias	7	1	2	4	6	10	4—2
14.—Astorga	6	0	3	3	4	13	3—3
15.—Salmantino	7	0	2	5	4	16	2—6
16.—Peñaranda	7	1	0	6	6	34	2—4

BROTHER Teje toda clase de lanas, perlón, dralón, rafias, algodones, perlés, etcétera. Usted fabricará en su casa o en su industria toda clase de puntos y diseños. Distribuidor para Palencia y Provincia

EL DANUBIO

En San Mamés "hasta la bandera"

(Viene de la página anterior)

En pleno acoso de los jugadores azules, Cardona remata de cabeza un centro de Ramiro, pero el balón es detenido por Iribar, que ha hecho un buen partido. A los 20 minutos se encendieron los focos.

El juego en esta segunda mitad ha sido muy inferior a la primera y, lamentablemente, pasó por varios momentos en los que los jugadores de ambos onces se emplearon con bastante violencia. A los 30 minutos se produce otro formidable tiro de Cardona y nuevamente Iribar despeja a córner.

El único gol del Atlético de Madrid se marcó a los 43 minutos. Un avance de Luis terminó con un pase a Ufarte, éste devolvió a Luis y el ex bético se internó rápido en el área pequeña bilbaína. Se originó allí un barullo, cediendo como pudo Calleja a Collar, el cual, en pugna con Iribar y Orúe, introdujo finalmente el balón en el marco bilbaíno. Poco después el señor Cerezuela decretaba el final del encuentro.

La lesión de Calleja a mediados del primer tiempo, ha restado visiblemente eficiencia a la labor del Atlético de Madrid y esta circunstancia ha privado al público de un partido que se insinuaba muy emocionante y competido. Con diez hombres útiles sobre el campo, los madrileños han luchado bravamente, llegando incluso a nivelar la contienda en la segunda mitad.

En el capítulo de destacados hay que citar por el Atlético de Madrid a Ufarte, Adelardo, Luis y Ramiro. Rivilla ha tenido que emplearse a fondo para tener a raya al animoso extremo izquierda bilbaíno. Por los locales los mejores han sido Iribar, Etura, Arieta II —otro buen partido del ex juvenil— y el citado Yosu.

VENDO

SIETE NOVILLOS sin palas, raza gordos. Vaca lechera dando 25/30 litros, segundo parto. DOS terneros leche gordos. 25 corderas raza Churra, muy buenas. Verlo «FINCA VALDELAGUNA» SAHAGUN

FAMILIA

Necesito compuesta de 2 ó 3 hombres trabajadores, para agricultura. Dirigirse Sr. Encargado de «FINCA VALDELAGUNA». Sahagún (León)

M.C.D.2022

NUEVO EBRO

MODELO SUPER 55

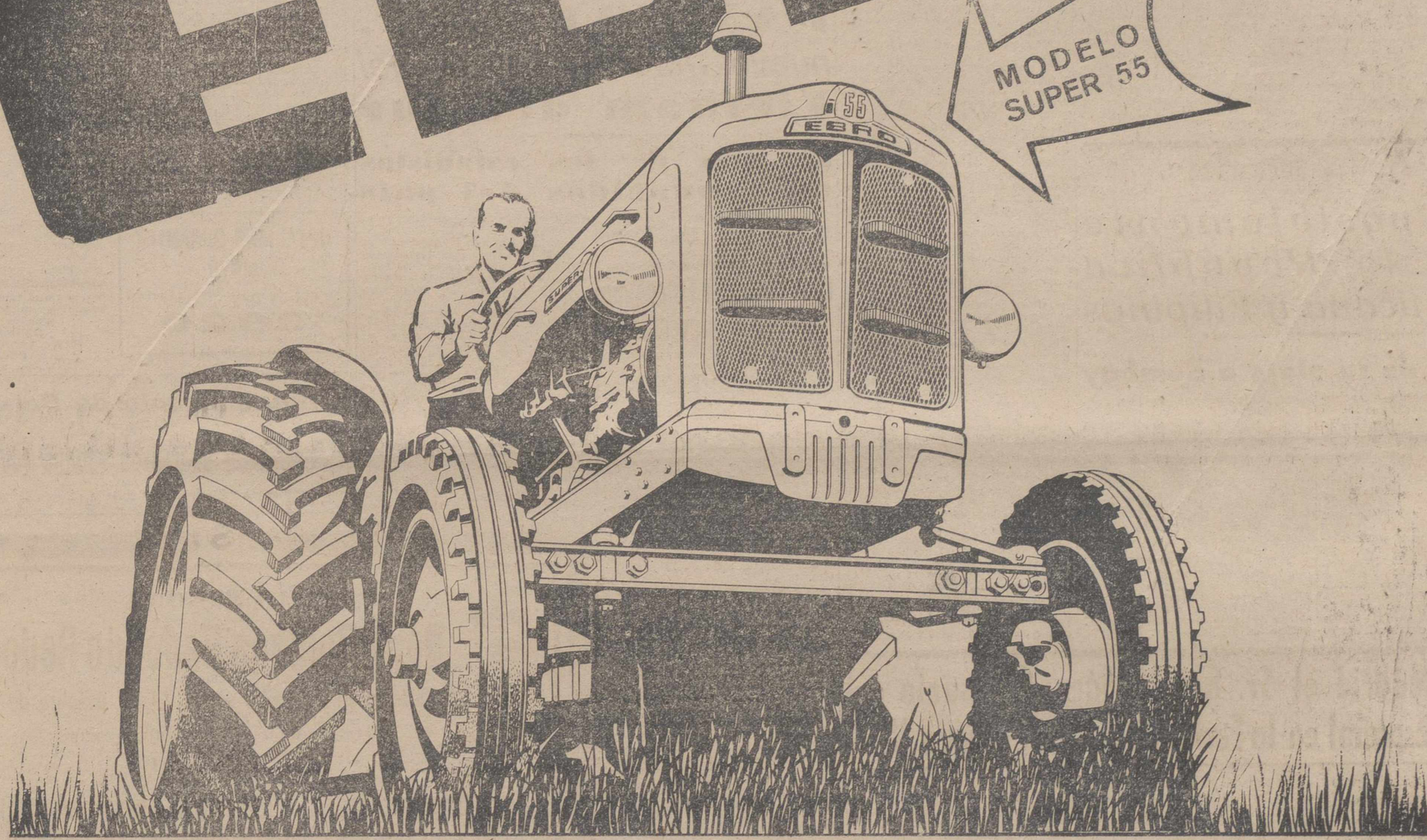

MAS POTENCIA AL MISMO PRECIO

55 HP. 175.000 Ptas. (Franco fábrica Barcelona)
Potencia de inscripción: 50 HP.

NUEVA transmisión reforzada.
NUEVAS ruedas de chapa de acero estampado.
NUEVA presentación azul-gris.

El mejor servicio y la más completa gama de aperos para este tractor.

MATRICULACION EN ESPAÑA DE TRACTORES DIESEL DE RUEDAS

Desde enero 1960 hasta agosto 1964:

EBRO-FORDSON	23.657
Restantes marcas nacionales e importadas	53.462

Durante los ocho primeros meses de 1964:

EBRO	4.179
Restantes marcas nacionales e importadas	6.261

CONCESIONARIOS DE VENTA Y SERVICIO EN TODA ESPAÑA

Motor Ibérica S. A.

M.C.D.2022

NOTICIAS DE ULTIMA HORA

Ha dimitido el Presidente del Gobierno japonés

Hayato Ikeda padece de cáncer en la garganta

Tokio, 26.—(Urgente).—Por motivos de salud ha dimitido el presidente del Gobierno japonés, Hayato Ikeda.

La noticia ha provocado estupor, turbulencia y una confusión general en todo el mundo político nipón.

Era del dominio público que el jefe del Gabinete imperial, que cuenta sesenta y cuatro años de edad, padecía de cáncer, en garganta, concretamente, desde el 9 de septiembre último. Sin embargo, pese a que tanto en los medios directivos como entre el pueblo se conocía la cuestión de la grave dolencia del señor Ikeda, el anuncio de su alejamiento de las funciones rectoras ha constituído una sorpresa que ha aturdido tanto a su propio partido liberal- demócrata, en el poder, por supuesto, como a los grupos de la oposición.

El mismo Ikeda ha declarado además que él ha presentado también la dimisión de su puesto de presidente del partido liberal-demócrata.

Los líderes del partido habían sido informados de que el organismo del estadista respondía favorablemente al tratamiento radioactivo que se le estaba administrando y que parecía que el tumor desaparecería en breve.

Los médicos que le atienden habían declarado que necesitaba de ulterior tratamiento hasta fines del próximo mes de noviembre y, tal vez, unos cuantos meses de hospitalización.

Había trascendido que la familia de Ikeda pensaba mandarlo, tan pronto fuera posible, a la localidad de Hako, situada en las cercanías de la capital nacional, para que pasase en ella el periodo de recuperación.

En estas circunstancias, los jefes subalternos del partido liberal-demócrata nipón habían considerado oportuno que Ikeda siguiera dirigiendo el Gobierno durante la fase extraordinaria de sesiones de la Dieta (Parlamento), programada para fines de noviembre, y después se incorporase a sus funciones cuando las sesiones normales del Congreso se reanudasen en enero quie viene.

No obstante, cuando se habían hecho todas estas composiciones de lugar, a última hora de la madrugada Ikeda ha llamado a los ejecutivos del partido que encabezaba en torno a su lecho, les ha reunido en conferencia y les ha revelado su decisión de dimitir ante el cariz que presenta el mal que le aqueja.

Hayato Ikeda ascendió al poder en julio de 1960.—Efe.

Se dice en el Vaticano:

S. S. posiblemente visite la República Dominicana y Filipinas

Después de su viaje a Bombay

Ciudad del Vaticano, 26. — Su Santidad el Papa, Pablo VI, que irá en avión a Bombay para asistir al Congreso Eucarístico en diciembre próximo, es muy posible que acuda también a la República Dominicana el año próximo para participar en dos importantes acontecimientos religiosos, según revelan fuentes de información vaticanas.

Las citadas fuentes subrayan sin embargo, que es «demasiado pronto para que Su Santidad se haya decidido a hacer este nuevo viaje», ya que su peregrinación a Tierra Santa, el pasado enero, y la que va a efectuar a Bombay han sido anunciadas con sólo un mes de antelación.

Del 18 al 25 del próximo mes de marzo se celebrarán en la Sial de Sento Domingo el cuarto Congreso de Mariología y el décimoprimer Congreso Mariano.

Otro posible viaje de Pablo VI puede ser a Filipinas, donde se celebrará también el año entrante el cuarto centenario de su Conversión al Cristianismo y, por consiguiente, la entrada del cristianismo en aquel Continente.

Su Santidad siempre ha deseado visitar Iberoamérica, ya que considera que su presencia allí puede estimular las vocaciones religiosas en el Nuevo Continente.

El cuarto Congreso de Mariología —que estudia todo lo referente a la Virgen María— y el segundo Congreso Mariano, han sido organizados por la Academia Mariano Pontificia de Roma, y fueron anunciados el pasado mes de julio.—Efe.

LOS BENEFICIOS A LAS AGRUPACIONES DE CULTIVADORES DE TRIGO

Disposición oficial sobre altas y bajas de socios y fusión de agrupaciones

Establece para los nuevos socios la totalidad de percepciones

Madrid, 26.—La Subsecretaría del Ministerio de Agricultura, en resolución publicada en el «Boletín Oficial del Estado», de hoy, relativa a la baja y alta de socios y la fusión de las agrupaciones de cultivadores de trigo en común, ha dispuesto que los nuevos socios que se incorporen a agrupaciones para cultivo de trigo en común ya constituídas, podrán comenzar a percibir la totalidad de los beneficios establecidos por la orden ministerial de 25 de junio de 1963, con independencia del año de actuación en que se encuentre la agrupación de que se trate; para ello es indispensable que por acuerdo unánime de los componentes de la misma se prorrogue el plazo mínimo de duración por el tiempo preciso para que la agrupación subsista durante seis años, contados desde la última incorporación.

Si no existiera el acuerdo unánime de prorrogar la duración antes citada, los nuevos socios incorporados recibirán los beneficios que correspondan al año de actuación en que se encuentre la agrupación correspondiente, es decir, hasta un máximo de 1.200 pesetas por hectárea de siembra si la agrupación se encuentra en su primer año de existencia; hasta 600 pesetas por hectárea, si estuviera en el segundo año y hasta 300 pesetas por hectárea, si lo fuera en el tercero.

Las agrupaciones ya constituídas podrán fusionarse entre sí, o incorporarse unas a otras, conservando los socios de las mismas los beneficios a que originariamente tuvieran derecho, siempre que la agrupación resultante acuerde mantener su duración por el tiempo preciso que del mínimo establecido falte a la entidad que se hubiera constituído en último lugar.

En cualquier caso de incorporación de nuevos socios o de fusión de agrupaciones, la agrupación de cultivo de trigo en común deberá alcanzar, con la maquinaria de que se disponga o con la que al efecto adquiera, los índices de mecanización que, en relación con la nueva superficie de siembra agrupada resultante, se establecen en el punto 4-3-2, apartado b) de la resolución de esta Subsecretaría de 20 de julio de 1963.

Si, por la baja de uno o más socios en una agrupación, la superficie de siembra que a los resultantes corresponda no alcanza el mínimo de 50 hectáreas —exigido en la norma segunda, número dos, de la orden de 25 de junio de 1963— la agrupación podrá subsistir, pero sus componentes perderán los beneficios establecidos en dicho orden y habrán de reintegrar en metálico al Servicio Nacional del Trigo los que ya hubieran percibido. Se exceptúa el supuesto en el que la disminución de superficie por baja de socios se compense con las aportaciones de otros agricultores a la agrupación.

Si la baja de socios no produce reducción de la superficie de siembra a cifra inferior a las cincuenta hectáreas, sólo los agricultores separados vendrán obligados a reintegrar en metálico al Servicio Nacional del Trigo los beneficios que hubieran obtenido, pudiendo los restantes agricultores continuar percibiendo los que les correspondan.

La incorporación de los nuevos socios, la baja o cese de los mismos y la fusión de agrupaciones, habrán de solicitarse por éstas de las Jefaturas Provinciales del Servicio Nacional del Trigo, a través de las Cámaras Oficiales Sindicales Agrarias.—Cifra.

SU COMEDOR
en el TRUST DEL MUEBLE
Muro, 2

FAN JAC SUU, *nuevo Jefe de Estado del* Vietnam del Sur

Es uno de los estadistas más conocidos del país

Saigón, 25.—Fan Jac Suu, nuevo jefe de Estado del Vietnam del Sur, es uno de los estadistas más conocidos de su país y ha participado en todas las luchas registradas en el Vietnam.

Debido a sus actividades políticas, el dirigente vietnamita ha pasado diez años por lo menos de los últimos treinta años en prisión u oculto.

A raíz de la derrota de Francia en la segunda guerra mundial, en el año 1939, participó en un intento fracasado de rebelión encaminado a derribar el sistema colonial francés en Indochina, con el fin de sustituirlo por un régimen independiente.

Como consecuencia de su participación en este abortado golpe de estado, fue condenado a ocho años de trabajos forzados en la isla prisión de Poulo Condore.

La sentencia fue reducida posteriormente por el ministro de Trabajo y Seguridad Social del Gobierno de Bao Dai, el cual inició negociaciones con Francia para conceder la independencia a lo que entonces era la Cochinchina y actualmente el Vietnam del Sur.—Efe.

Los taxistas de Estocolmo hombres prevenidos

Estocolmo, 26.— Los taxistas de la región de Gaellivare, en la provincia de Lapland, se han visto obligados a ayudar a tantas madres en trance de dar a luz, que han adoptado la decisión de hacer estudios de comadrona.

Trece de ellos ya han aprobado los estudios con brillantes notas, según ha revelado el doctor Hans Vogt, uno de los médicos que dirigen el cursillo. Uno de estos conductores ha tenido que ayudar a seis madres en dicho trance. En uno de los partos nacieron dos gemelos cuando el taxímetro se encontraba cerca de la Maternidad y seis taxistas que han cursado estudios de comadrona han colaborado en el éxito de 18 partos.—Efe.

Disturbios en el Sudán

Entre los causantes hay elementos procomunistas

El Cairo, 26.—Se informa que los disturbios iniciados el jueves en la Universidad, se han extendido hoy desde Jartum, capital del Sudán, a otras ciudades del Norte y Oeste del país. Varios viajeros procedentes de Jartum han indicado que diez personas han resultado muertas, setenta heridas y varios centenares arrestadas durante las sangrientas luchas callejeras que se iniciaron el jueves pasado en la Universidad de Jartum, según informa el periódico cairota «Al Ahram». Parece ser que estos viajeros han indicado igualmente que los manifestantes prendieron fuego ayer a una oficina de correos y a varias gasolineras en Omdurman, ciudad separada de Jartum por el Nilo.

En medios diplomáticos se indica que entre los manifestantes que se enfrentaron a las fuerzas gubernamentales había elementos procomunistas.—Efe.

El ministro de Trabajo, en París

Realizará gestiones en favor de los trabajadores españoles en Francia

A primera hora de la tarde de hoy, ha llegado al aeropuerto de Orly el Ministro español de Trabajo, don Jesús Romeo Gorría, a quien acompañaban el director general de Información Diplomática, Sr. Martín Cámero; director general de Empleo, señor Alonso Olea y el secretario general del Instituto Español de Emigración, señor Serrano Carvajal, así como el jefe de los servicios de Prensa del Ministerio de Trabajo, don Ismael Medina Cruz, quienes fueron recibidos en el aeropuerto por el ministro francés de Trabajo, Gilbert Grandval; embajador de España, Conde Motrico y otras personalidades.

Durante su estancia en París, el señor Romeo Gorría, llevará a cabo numerosas gestiones de gran importancia para el futuro de los obreros españoles que trabajan en Francia, así como para las familias de éstos que residen en España. Entre otras actividades, el Ministro visitará las factorías de «Simca», en las que trabajan numerosos españoles. Visitará también la Institución San Fernando, la misión española y otros centros relacionados con la vida española en la capital francesa. El miércoles, por la tarde, firmará en la Embajada de España la escritura de adquisición del inmueble destinado a servir de albergue-hogar a los obreros españoles, sito en el boulevard de L'Hopital, próximo a la estación de Austerlitz, donde encontrarán los españoles que vengan a París un centro de acogida digno y, sobre todo, montado a la española por españoles y que vendrá a ser como un trozo de España.—Efe.

SU DORMITORIO
en el TRUST DEL MUEBLE
Muro, 2

Semana internacional de Prensa en Barcelona

Tratará sobre "La Prensa y la convivencia internacional"

Barcelona, 26. — La Segunda Semana Internacional de Prensa ha iniciado este mediodía sus sesiones con un solemne acto inaugural en el Salón Dorado de la Diputación. Presidió el ministro don Pedro Gual Villalbí, acompañado del capitán general, teniente general don Luis de Lamo Peris; Gobernador civil; director general de Cinematografía y Teatro, que representaba al Ministro de Información y Turismo y el presidente de la Diputación. La semana está organizada por el Instituto de Ciencias Sociales, dependiente del organismo provincial, quien organizó ya el año anterior la primera de estas reuniones, celebrada en Sitges.

Asisten a esta Semana Internacional de Prensa más de setenta profesores y periodistas, pertenecientes a once nacionalidades. La reunión tratará sobre el tema «La Prensa y la convivencia internacional». Se ha dividido en ocho ponencias y se han presentado sesenta comunicaciones.—

OPTACIANO DURANTEZ MAYO
NUEVO NUMERO DE TELEFONO
3920

Sea elegante comprando en un buen Comercio, canadienses, gabardinas, prendas de invierno
CASA MARTIN
Mayor 86. — Teléfono 3236
PALENCIA

Ayuntamiento de Polaciones
JUEVES DIA 29
Gran feria de ganado vacuno (de abastos)
Autorizada solamente para ganado de este término municipal

Llega a Madrid el Sr. García Sáez, Comisario del Pabellón Español en la Feria Munnial de Nueva York

(Viene de primera página)

ñolas y carteles como estos: "El pabellón de España es muestra de la vitalidad de un pueblo", "Visite España". Por el pabellón español han desfilado las personalidades más sobresalientes de Estados Unidos, como el presidente Johnson, Goldwater, Rockefeller, Scranton, Nixon, Dillon, Rusk, etc., jefes de Estado de diversos países.

Durante ocho días —continuó diciendo el señor García de Sáez— la Quinta Avenida de Nueva York, ha estado engalanada con multitud de banderas españolas con ocasión del doce de octubre, fecha del descubrimiento de América.

Por el pabellón español han desfilado cerca de diez millones de personas de todos los credos religiosos y políticos, de todas las razas de todos los continentes. Pues bien, ni un solo incidente se ha producido con una masa de visitantes de tal volumen.

A juicio del señor García de Sáez, el pabellón de España en la Feria Mundial de Nueva York, ha sido un elocuente ejemplo de cómo España puede hacer las cosas. Se ha empleado un optimismo de carácter práctico. Y se ha vencido en toda la línea, pese a los agoreros que nunca faltan. Nada ha salido por casualidad. Todo estaba estudiado, planeado y llevado a cabo con alegre decisión. España ha demostrado al mundo en la Feria Mundial de Nueva York su dinamismo, su capacidad creadora, su temple y su entusiasmo, sin un solo fallo, a lo largo de seis meses. Y esto no era empresa fácil.

—Lo que ha hecho España en Nueva York ha sido histórico. Y jamás este vocablo puede tener una acepción más auténtica que en este caso, porque ha puesto de manifiesto que lo que ha hecho en Nueva York lo puede hacer en todos los países.

—El triunfo de España en la Feria no es un triunfo inventado o difundido por la Prensa española. Ha sido reconocido y proclamado por todo el mundo. Y por la Prensa norteamericana con una dedicación y una extensión enormes. El comentario de los visitantes que venían de España era unánime. "Esto no es como se decía: ¡Es mucho mejor!".

Los ministros españoles —los señores Castiella, Romeo, Ullastres— mostraron su satisfacción por el éxito del pabellón. El señor Fraga Iribarne lo calificó de maravilloso.

Refiere después a grandes rasgos el señor García de Sáez las múltiples atenciones que como comisario español ha recibido de diversas autoridades y entidades de todas clases y las numerosas medallas y diplomas que ha recibido.

Con respecto a la segunda fase de la Feria Mundial, dijo que su propósito era presentar otro pabellón de características distintas al que ahora se ha clausurado. El edificio, como es natural, será el mismo; pero su contenido será diferente por completo al anterior.

En cuanto al destino del pabellón de España cuando la Feria Mundial de Nueva York se clausure definitivamente, el comisario dijo que existe en aquella capital un gran interés por saber a qué se dedicará. Algunos opinan que debía construirse en él la "Casa de los pueblos hispánicos", con una biblioteca pública española, centros comerciales, museos, exposiciones de artistas hispano-americanos, restaurantes, teatros, cines, obras de artesanía española e hispanoamericana, etc.

El señor García de Sáez terminó su charla con el periodista con palabras de elogio para el equipo que ha secundado su gestión en Nueva York y que ha contribuído al éxito rotundo, claro y terminante, que ha supuesto la participación de España en la Feria Mundial neoyorquina.—Cifra.

Zambia quiere relaciones diplomáticas con Pekín

Tokio, 26. — La nueva república africana de Zambia —antiguo protectorado británico de Rhodesia del Norte—, que consiguió la independencia a medianoche del pasado viernes, piensa establecer relaciones diplomáticas con la China comunista e instalar una Embajada en Pekín, según informa la Agencia Nueva China.

La Agencia china, en un despacho procedente de Lusaka, capital de Zambia, afirma que este anuncio fue hecho público por el primer ministro de Zambia, Kenneth Kaunda.—Efe.

VEA Y OIGA EL PROGRAMA CON INTER

T.V.E. PROGRAMA PARA EL DIA 27

SOBREMESA. — 1,00: Avance de telediario; 1,03: «Nuevos ricos», telefilme seriado; 1,30: El mundo en que vivimos; 2,00: Sonría, por favor; 2,50: En antena; 3,00: Telediario; 3,20: Punto de vista; 3,30: El desván azul; 3,50: Revista para la mujer: 4,00: Enfermeras; 5,00: Final.

CULTURAL. — 7,00: Avance de telediario; 7,03: Inglés para todos; 7,30: Temas de nuestro tiempo; 7,55: Información cultural.

NOCHE. — 8,00: Hombres del Oeste; 8,30: Aventuras; 8,50: Dibujos animados; 9,00: El Séneca; 9,30: La familia por dentro: 9,45: Telediario; 10,00: El programa de mañana; 10,03: La unión hace la fuerza; 11,00: «El santo», telefilme seriado de largo metraje; 12,00: Telediario, el programa de mañana, despedida y cierre.—Cifra.

LA SEÑORA

Doña Romana Redondo Redondo

Falleció en Osornillo el día 24 de Octubre de 1964

Después de recibir los Santos Sacramentos

D. E. P.

Sus desconsolados hijos Julia, Severiano, Luis e Hilario; hijos políticos Felipe de la Calle, Beatriz Cebrián y Ascensión Ortega, nietos, hermanos políticos, sobrinos y demás familia,

Suplican una oración por el eterno descanso de su alma

LA SEÑORA

Doña Macaria Blanco Núñez

(Viuda de Mariano Estébanez)

Falleció en Revilla de Campos (Palencia) el día 25 de Octubre de 1964

A LOS 72 AÑOS DE EDAD

Después de recibir los Santos Sacramentos y la Bendición Apostólica de Su Santidad

D. E. P.

Sus apenados hijos Maximina, Marcelina, Jesús, Sagrario, Sor María de los Sagrarios (Dominica Misionera en el Perú), Luis, Hermana María Milagros (Religiosa Nazarena en Palencia), Manuel y Milagros Estébanez Blanco; hijos políticos Luis Blanco, Melchor García, Elpidia Estébanez, Antonio García, Celia Martín y Angel Gutiérrez; hermanos Mercedes, Pilar, Loreto y María del Carmen; nietos, hermanos políticos, sobrinos y demás familia,

Suplican a sus amistades una oración por el eterno descanso de su alma.

Los funerales y conducción del cadáver se celebraron en Revilla de Campos, el día 26, a las cuatro de la tarde.

M.C.D.2022

CARNET DE SOCIEDAD

Enlace Rubio Fernández - Casares Merelo

(Foto Luis)

El pasado domingo, día 25 del actual, se celebró la ceremonia del enlace matrimonial de don Teófilo Rubio Fernández, doctor en Medicina, con doña María Luisa Casares Merelo. El acto religioso, que tuvo lugar a la una de la tarde, se llevó a cabo en la capilla de la Fábrica «Santa Bárbara», de nuestra ciudad, que se hallaba elegantemente ornada con profusión de luces y flores.

La novia, que realzaba su belleza con traje de raso natural y velo tul ilusión, estilo griego, con tocado de plumas, hizo su entrada en la capilla, del brazo de su padre y padrino, don Carlos Casares López, Teniente Coronel Ingeniero de Armamento; seguidamente el novio daba el brazo a su madre y madrina, doña Alejandra Fernández de Rubio.

Bendijo la unión el Capellán de la Fábrica «Santa Bárbara», don Maurilio Matabuena Alonso, que asimismo ofició la Misa de esponsales, asistido de don Jesús Escribano Motatinos, párroco de San José Artesano, y don Basilio Mata Sáiz, Asesor religioso de la Delegación provincial de Sindicatos de Palencia. El oficiante pronunció una plática exaltando las excelencias del sacramento del Matrimonio, exhortando a las virtudes del nuevo estado a los contrayentes; las diversas partes de la Misa, así como las adiciones propias de la ceremonia, fueron explicadas a los asistentes, por don Jesús Escribano.

Terminada la Misa, se procedió a las diligencias judiciales propias de estas ceremonias, actuando como testigos, por parte del novio: su padre, don Teófilo Rubio Pérez, Farmacéutico de Monzón de Campos; sus tíos, don Elpidio Fernández del Val, Médico de Palencia; don Bernardo Pérez Cano, Médico de Husillos; don Alejandro Rubio Pérez, Médico de Monzón de Campos; sus primos, don Luis Rubio Fernández, Farmacéutico de Santander; don Eduardo Rubio Fernández, Médico forense de Castro Urdiales; don Juan Gutiérrez, del Banco de Bilbao; su hermano político don Carmelo López Vázquez, abogado y don Jesús Gutiérrez Aguado, de la «Azucarera de Castilla».

Por parte de la novia: don Juan Mena de la Cruz, Alcalde de Palencia; don Miguel Fajardo Martel, Coronel director de la Fábrica «Santa Bárbara», de Palencia; don Román Casares López, tío de la novia, Académico y Catedrático de la Universidad de Madrid; don Cipriano Pacheco Morón, Coronel de Artillería; don José Martínez Barreiros, Químico, tío de la novia, y don José Luis Espinosa Angulo, Farmacéutico, tío de la novia.

Los asistentes a la ceremonia, fueron obsequiados con un almuerzo en los salones de la Fábrica «Santa Bárbara».

Los ya señores de Rubio Casares han salido en viaje de novios por la Costa del Sol.

HOTEL CONDE LUNA
LEON
160 HABITACIONES CON BAÑO PRIVADO, TELEFONO, RADIO, CALEFACCION
INDIVIDUALES, DESDE ... 150 PTAS.
DOBLES, DESDE ..... 275 »
CUBIERTOS, DESDE ..... 130 »
BAR AMERICANO — CAFETERIA
Visite el Hotel, conozca sus salones donde podrá celebrar su boda, banquete, lunch o cualquier acto de sociedad.
(Banquetes desde 180 ptas. Pida presupuesto)

LETRAS DE LUTO

Confortada con los Santos Sacramentos, ha entregado su alma a Dios en Revilla de Campos, a los 72 años de edad, doña Macaria Blanco Núñez, viuda de Mariano Estébanez.

La finada, por su natural sencillo y bondadoso y por sus piadosos sentimientos, mereció generales respetos y aprecios, siendo muy sentida su muerte.

Expresamos nuestro pésame a sus apenados hijos Maximina, Marcelina, Jesús, Sagrario, Sor María de los Sagrarios, Luis, Hermana María Milagros, Manuel y Milagros Estébanez Blanco; hijos políticos; hermanos doña Mercedes, doña Pilar, doña Loreto y doña María del Carmen; nietos, hermanos políticos, sobrinos y demás familia.

DISTRIBUIDOR
introducido en industria del automóvil, para venta nuevos aparatos detectores temperatura. Dirigirse con referencias a:
MEDELCO, S. A.
Cavanilles, 3.
MADRID-7

AYUNTAMIENTO

SESION ORDINARIA. — El martes, a las ocho de la noche, celebrará sesión ordinaria la Comisión Permanente del Ayuntamiento, con el siguiente orden del día:

Relación de jornales y facturas presentadas por Intervención; solicitudes de licencias para realizar obras; certificaciones de obras; ofrecimiento de venta de terrenos; perpetuidad de sepulturas; expedientes de plus valía; cuentas que rinde el depositario de Fondos; actas de inspección; asuntos varios de Secretaría e Intervención; y resolución del Tribunal Contencioso Administrativo.

SU TRESILLO
en el TRUST DEL MUEBLE
Muro, 2

MUDANZAS ARRIBAS
NUEVOS AUTO - CAPITONÉS
Plaza Mayor, 5 - Tel. 22988
VALLADOLID

Institución "Virgen del Valle"
SALDAÑA

Se pone en conocimiento de las jóvenes de 15 a 25 años, que el próximo mes de febrero dará comienzo el cursillo de artesanía para las mismas en el Hogar Campesino de dicha Institución, bajo la dirección de profesorado especializado.

Desde esta fecha queda abierto el plazo para matricularse en el Colegio «Regina Mundi», de las Reverendas Madres Alemanas; plazo que terminará el día 12 del próximo noviembre.

Saldaña, 26 de octubre de 1964.

Dietario

Martes 27 de Octubre de 1964

SANTORAL. — Santos: Clemente, Sabina, Cristeta, Florencio, Capitolina, mártires; Frumencio, Gaudioso, obispos; Elesbaán, rey.

(Misa: De Feria (Domingo XXIII de Pentecostés). Color: Verde).

Sale el sol a las 6'38 horas y se pone a las 17'20 horas. Sale la luna a las 23'3 horas y se pone a las 13'23 horas. Cuarto menguante a las 21'59 horas.

REFRAN: De buena simiente el fruto excelente.

EL TIEMPO EN PALENCIA

Barómetro: A las 18 de ayer, 706'4. A las 8 de hoy, 707'0. — Temperaturas: Máxima de ayer, 9'8. Mínima de hoy, 4'0. — Dirección del viento: A las 18 de ayer, NE. A las 8 de hoy, W. — Humedad relativa media, 77 por 100.

CARPETAS DE CUERO NATURAL, ARTISTICAMENTE REPUJADAS, EN I. G. DIARIO-DIA

EFEMERIDES. — 1517: Carlos I permanece dos días en Herrera de Pisuerga. — 1553: Muere en la hoguera Miguel Servet. — 1782: Nace Paganini. — 1795: El Directorio ocupa el poder en Francia. — 1807: Tratado de Fontainebleau, entre España y Francia. — 1870: Rendición de Metz. — 1938: Muere Ramón Franco.

SU SALA DE ESTAR
en el TRUST DEL MUEBLE
Muro, 2

¡¡SUBE MAS!!
el nuevo CITROEN 2CV
AHORA GRACIAS AL AUMENTO DE POTENCIA, SUBE ALEGREMENTE CUALQUIER PENDIENTE CON MINIMO CONSUMO.

Concesionario exclusivo:
Felix del Paso
Teléfono 2019 Mayor, 178

CORBACHO
compra alhajas, paga todo su valor
Príncipe, 1. Telf. 221-79-04. Madrid-12

EN EL HOGAR

como en todas partes.

sintasol
EL SUELO DE NUESTRO TIEMPO
DISTRIBUIDORES OFICIALES:
PASCUAL PASTOR MARTINEZ
Modesto Lafuente, n.º 20 Teléfono 2229
MANUEL SIEIRAS IGLESIAS
Avda. Casado del Alisal, n.º 8 Teléfono 3647

Compañía Telefónica Nacional de España
SE ADMITE PERSONAL DE 18 A 27 AÑOS PARA CURSILLOS CAPACITACION CELADORES
LOS EXAMENES SE EFECTUARAN EN PALENCIA AL IGUAL QUE EL PRIMER MES DE PRACTICAS
Informes en la Central Telefónica
Calle Felipe Prieto, 1

Gobierno Militar de Palencia

En el «Diario Oficial del Ministerio del Ejército» número 223 del año actual, se publica convocatoria de ingreso en el Cuerpo de Suboficiales Especialistas del Ejército de Tierra, 310 vacantes para ser cubiertas por Suboficiales, Clases de Tropa, Alumnos de las Escuelas de Formación Profesional y Paisanos que lo deseen siempre que cumplan las condiciones requeridas.

Parz mecánicos-electricistas de transmisiones	60	Plazas
Mecánicos electricistas, montadores maquinistas...	20	íd.
Mecánicos ajustadores de máquinas y herramientas	20	íd.
Mecánicos automivilistas, montadores electricistas	150	íd.
Mecánicos automovilistas, chapistas, soldadores, forjadores.	30	íd.
Guarnecedores	30	íd.

Las instancias redactadas con arreglo al modelo publicado en dicho Diario Oficial acompañadas de la documentación que se relaciona en el mismo, tendrán entrada antes del día 5 de noviembre próximo en las respectivas Escuelas con residencia en Carabanchel (Madrid).

Para más información, en el Gobierno Militar de Palencia, cualquier día hábil durante la mañana.

Palencia, 24 de octubre de 1964
EL CORONEL GOBERNADOR MILITAR

Escuela de Maestría Industrial de Palencia

II Curso de Formación Profesional Intensiva

Por el PATRONATO NACIONAL DE PROTECCION AL TRABAJO, se anuncia la celebración de cursos de ALBANILERIA, CARPINTERIA y FONTANERIA, que tendrán lugar en este Centro con una duración de SEIS MESES (del 1 de noviembre al 30 de abril).

NUMERO DE PLAZAS: 20 por cada uno.

CONDICIONES: Tener 18 años cumplidos en la fecha de esta convocatoria.

PREFERENCIAS: Los trabajadores en situación de paro involuntario.

DOCUMENTACION: Instancia del interesado en el modelo que se facilita. Informe de la Oficina de Colonización sobre la situación laboral del solicitante. Certificado de buena conducta, expedido por la Alcaldía o la Guardia Civil de su localidad.

JORNAL DE ESTIMULO: Los alumnos disfrutarán de un jornal diario de 45 pesetas, mas 20 pesetas por alimentación; así como el Plus Familiar del 20 por ciento sobre jornales. Son compatibles las indemnizaciones del Seguro de Desempleo, con los jornales y demás emolumentos a que tienen derecho los alumnos de este Curso.

MATRICULA: DEL 15 AL 30 DE OCTUBRE.

PRUEBA DE SELECCION: Se celebrará el día 2 de noviembre, a las diez de la mañana, en los locales de esta Escuela.

INFORMACIONES Y DETALLES: En esta Escuela (Jardinillos de la Estación).

Industriales:
ELIMINAR EL RECARGO
que por ENERGIA REACTIVA pagáis de vuestras facturas de fuerza, con
CONDENSADORES BIANCHI
Estudios y Presupuestos
FAUSTINO GONZALEZ
Oficinas: Don Sancho, 1. Tefl. 3021.—PALENCIA

anuncios por palabras

Alquileres

SE ALQUILA local comercial, casa y bodega, poca renta. Razón, teléfono 2357.

SE ARRIENDA en Santoña huerta 40 carros, con frutales; instalación regadío completo (motor y tuberías aspersión); dos gallineros 500 aves; pocilgas, almacenes; casa habitación; luz alumbrado y corriente industrial, etcétera. Razón: Sra. Vda. de Lastra. Calle General Salinas, 8. Santoña.

Automóviles

ALQUILER sin chofer Seat 600, Seat 1.500 D. Ultimos modelos. Autos Espino. Avenida Cuba, 2. Teléfonos 1764-3631.

AGENCIA España. Academia conductores, enseña mejor, aprueba antes. Don Sancho, 16. Teléfono 2258.

AUTO-Escuela Carmelo. Junto al Banco Santander.

VENDO D. K. W. barata. Vinos Paquillo. Grijota.

VENDO Seats 1.400, gasolina y gasoil, 600 4-4, turismo 8 H. P., 7 plazas; ranchera americana mixta, cambio por turismo. Facilidades. Sr. Iglesias. Gestoría Aneas, Mayor, 71, y «Bar Carrionesa».

VENDO Seat 1.400 C. Venta de Baños. Teléfono 86.

Compras

ALMENDROS, se compran dulces y amargos. Lucas García. Mancornador, 26. Teléfono 3832.

SE COMPRA lana por colchones Flex. Muebles Crespo.

COMPRO maíz en mazorca. Fausto Martín, en Calabazanos.

COMPRAMOS papel, chatarra, cubiertas y baterías, metales, trapos. Dr. Cajal, núm. 3. Teléfono 3805. Palencia.

Fincas

VENDESE bajo en Palencia, magnífica situación, propio bar o comercio; con vivienda, jardín y almacén. Verlo, República Argentina, 11.

COMPRO locales amplios o casa con patio grande. Dirigirse, señor Ruiz. Apartado 21. Palencia.

VENDO-alquilo vivienda, corral, céntrica. Facilidades. Martín Calleja, 32, primero.

VENDO casa, próximamente estará libre. Claudio López. Villalobón.

LOCAL comercial en Plaza Cervantes, véndese en condiciones inmejorables. Grandes facilidades. Informes en General Franco, 11, primero.

SE VENDE casa en Osorno, espaciosa, servicio a dos calles. Facilidades pago. Razón, Casas del Hogar, 49, bajo.

VENTA finca regadío, 6 Ha., con casa a estrenar, moderna construcción, línea y transformador propios, agua abundante de pozo y canal de Palenzuela. En Quintana del Puente. Tratar, Francisco Gil. Herrera Valdecañas.

Ganados y aves

GANADEROS ovejas, arriendo, abundantes pastos, alfalfa dos obradas. Alisal, 1. Palencia.

SE VENDEN noventa ovejas de todas las edades y 30 corderas. Polvorosa de Valdavia. Suceso González.

VENDO 100 ovejas para vida, juntas o en lotes y cabra recién parida. Germán Linares. Villamuera.

SE VENDEN 60 ovejas y 10 cancinas, en Quintanilla de Trigueros (Valladolid). Alvaro Merino.

VENDO terneros comiendo y de leche. Avenida Madrid, 14.

SE VENDEN 85 ovejas nuevas. Tratar, José María Melendre. Paredes de Nava.

SE VENDEN cerdos destete. Flandes, núm. 3. Epifanio González.

VENDO dos vacas, un ternero de 90 kilos y cincuenta ovejas de vida, todas o en lotes. Sánchez. Arenillas de Nuño Pérez.

VENDO cerditos destete, buena raza. Ambrosio Fernández. "Villa Isabel", Carrechiquilla.

VENDO 190 ovejas, 30 corderas. Villalobón.

SIN COJERA, vendo 50 ovejas y 20 corderas. Antonio Gutiérrez. Villaprovedo.

SE VENDEN 18 terneros holandeses de siete meses. Comandante Ramírez, 8.

Maquinaria y Reparaciones

SEMBRADORAS a voleo especiales para tractor. Sembradoras a reja con ruedas de goma, desde 7 chorros en adelante. Sembradoras de botas. Arados de todos los tipos con vertederas triplex. Repuestos marca Titán y Bellota. Husillos para lagares. Abonadoras de tractor. Almacenes maquinaria Ortega y Ortiz de Zárate.

NEUMATICOS, correas de ventilador, correas trapezoidales. Navamuel Casado del Alisal, E. Teléfono 1937.

SEMBRADORAS, abonadoras, arados, cultivadores, gradas, rastras, rodillos, husillos, desgranadoras maíz, bombas, motobombas, motores, mangueras, correas, cojinetes, vertederas Triplex, recambios. Almacenes Pinacho.

Préstamos

FACILITARIA hasta 4.000.000, en primera, segunda hipoteca. Tristán Montero Calvo, 22. Valladolid.

Trabajo

FOTOCOPIAS de documentos, entrega en el acto. Fernando.

SE NECESITAN encofradores a jornal o destajo. Pastor. Modesto Lafuente, 16.

APRENDIZA-dependienta comercio, se necesita. Informes, en Oficina de Colocación.

CARPINTEROS todas las categorías, de banco y máquinas, aprendices, bien retribuídos, se necesitan. Dirigirse, Calvo e Hijos. Carretera Arcos. Burgos.

NECESITO guarda para ganado mayor. Junta Vecinal. Villasur.

LABORATORIOS productos cosmética y medicamento, precisa representante esta provincia. Dirigirse, Apartado 62. Santander.

MOSAISTAS. Urge cubrir dos plazas oficial, a contrata o a jornal. Mosaicos San José. Carrión de los Condes (Palencia). Teléfono 64.

PASTOR, se necesita en Baquerín de Campos. Para tratar, Fernando Diez.

SE NECESITA fregadora. Razón, Cafetería Guinea.

SE NECESITA asistenta. Razón, Rizarzuela, 22, segundo.

Traspasos

EN MATAMOROSA, traspaso bar tienda nueva, por no poder atenderlo. Buena clientela, con vivienda. Dirigirse a José Manuel Revuelta.

TRASPASO tienda de comestibles por no poderla atender. Real de Burgos, núm. 4. Valladolid.

TRASPASO o venta de panadería mecánica con muy buena clientela, en Torquemada. Vda. de Francisco Sendino.

Varios

VISITE el Trust del Mueble, paraninfo de elegancia mobiliar. Muro, 2 (detrás del Gobierno Civil). Palencia.

ABONO de tenería, se cede gratis, sacándolo por su cuenta. Curtidos Moreno. Teléfono 2207.

POR DEJAR labranza vendo toda maquinaria, carruajes y motores, material derribo, maderas de todos los largos, ventanas y ladrillos. Cruce caminos cementerio. Finca señor Escobar. Palencia.

SE VENDE fuelle, máquina de taladrar y herramienta de fragua. Andrea Vega. Revilla de Collazos.

VENDO báscula, radiadores calefacción, puertas, ventanas, carro de varas, arados, arreos, herramientas, carretillo de mano, ponederos, comederos y bebederos metálicos para aves, tejas, azulejos, otros enseres. Manuel Riguero. República Argentina, 14, primero, derecha.

Vehículos

SE VENDE tractor Deutz, 55 HP., 1.700 horas trabajo. Razón, Modesto Lafuente, 16.

VENDO carro par seminuevo; mula diez años, seis dedos, prueba. Villasarracino. Victorino.

Ventas

CEMENTOS calidad y precios. "Jala", S. A. Teléfonos 2062, 3458, 1519.

PUERTAS, ventanas, precios económicos. Hernando. R. Argentina, 7.

CHOPOS, se venden mil, maderables. Finca San Andrés de Arroyo (Palencia). Tratar con el encargado.

VENDO gallinaza pura y partida abono. Teléfono 3731. Mariano Pérez.

SE VENDEN 40.000 cántaros de vino. El Corredor. Cacho. San Cebrián de Campos.

SE VENDEN dos graveras a un kilómetro de Dueñas, junto a la carretera de Valladolid. Para tratar, con Juan Villullas. Pensión Central. Teléfono 26.

ATENCION, pueblos: Futbolines, precios rebajados, contado y plazos. Ramón Ruiz. Fulgencio García, 12. Palencia.

VENDO cómoda nogal por ochocientas pesetas. Mediavilla. Doctor Caneja, 13.

VENDO cafetera "Pavoni" un brazo. Eugenio Rodríguez Villamediana. Autilla.

¡SERVIDORA DOMESTICA! —En la Escuela-Hogar de Sección Femenina darán comienzo las clases del Curso de Formación en este mes de octubre, realiza tu inscripción rápidamente.

La concentración parcelaria en Fuentes de Valdepero

Madrid.—Entre otras, ha sido declarada de utilidad pública la concentración parcelaria en Fuentes de Valdepero.

VIDA RELIGIOSA

CENTRO PARROQUIAL DE SAN LAZARO
ESCUELA DE FORMACION FAMILIAR

El próximo día 3 de noviembre, se iniciarán las actividades en la Escuela de Formación Familiar de esta parroquia. Podrán asistir cuantas señoras lo deseen, si bien las enseñanzas irán dirigidas preferentemente a las madres de familia. Las clases tendrán lugar los martes y viernes de cada semana, de cuatro a seis de la tarde.

Es de esperar sean muchas las señoras que acudan para beneficiarse de unas enseñanzas de gran provecho y orientación para el hogar, como son Cultura General, Labores, Corte, Economía y otras interesantes materias.

CONSEJO DIOCESANO DE MUJERES DE A. C.
RETIRO ESPIRITUAL

Organizado por este Consejo Diocesano, y para las Mujeres de A. C. de todos los Centros de la capital, tendremos nuestro primer retiro mensual del presente curso, mañana, día 27, a las cinco y media de la tarde, en la Capilla de Nazareth. Esperamos la puntual asistencia de todas.

M.C.D.2022

REPORTAJES "DIARIO-DIA"

EUROPA ESTRENA SANTO PATRON

SAN BENITO DE NURSIA, fundador de la Abadía de Montecassino, designado por Pablo VI para tutelar los destinos de un continente en fase de integración

- El famoso Monasterio, fortaleza simbólica de Europa, quedó destruido durante la segunda guerra mundial.
- El marxismo fracasará cuando Europa unida surja potente otra vez.

Por Emilio Fornet de Asensi

Cuando la China Roja de Mao Tse Tung ha hecho estallar la bomba atomica alarmando al mundo, el espiritu excelso que por la paz labora, el Sumo Pontifice Pablo VI destaca como Patrono de Europa, a un monje austero, ascético, santo; el paciente y virtuoso varón Benito de Nursia, fundador de Montecassino.

Son los senderos de la paz. Porque la paz auténtica y próspera ha de surgir de la Europa tradicional, cristiana, y habrá de ser, no tanto una Europa Nueva, como una nueva flor nacida de las raices milenarias del Espiritu y la Santidad.

LA GRAN ESPERANZA DE LOS HOMBRES DE BUENA VOLUNTAD

San Benito de Nursia fue lo que está hoy necesitando con urgencia, la Europa que informa la gran esperanza de los hombres de buena voluntad; fue un «Hombre Interior» a la manera propugnada por San Agustin. Hombre de oracion, desdeñador de los bienes exteriores y enamorado de la elaboración del mundo, el más valioso, de la Inteligencia santificada por la Fe.

Los hombres descreidos son una remora. estorban el grandioso Destino humano, hacen el pensamiento esteril con su politica de Infierno: el odio y la guerra. El marxismo fracasará en cuanto Europa resurja potente, y encamine de nuevo el genio humano hacia la plenitud espiritual.

A este respecto, Montecassino, el Monasterio instituido por el Monje San Benito de Nursia, es como una fortaleza simbólica de la Europa que debe salvarse, para salvar al mundo.

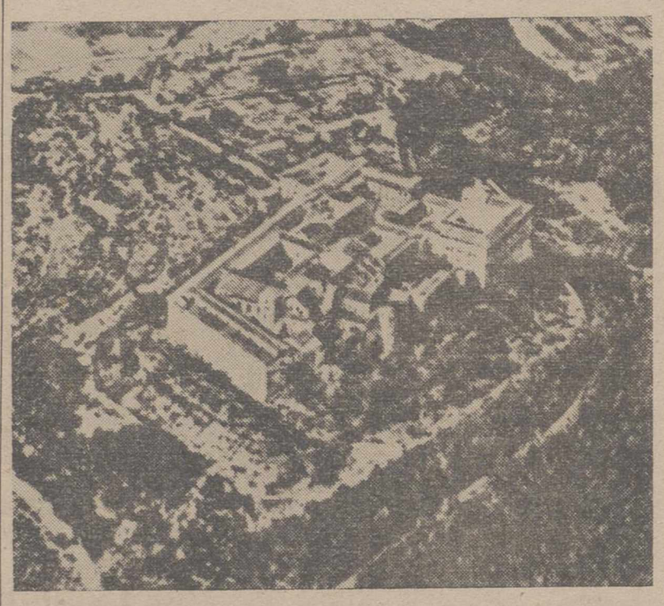

Una vista aérea del monasterio de Montecassino, fundado por San Benito de Nursia, designado por Pablo VI para tutelar los destinos de una Europa en fase de integración.—(Foto FIEL)

Alli, San Benito, fundó la vida monástica del Occidente. Su Orden --la Benedictina-- desempeñó un destacadisimo papel en la expansión cultural, occidental, de la Edad Media. Es, San Benito de Nursia, el bien denominado Patriarca de los monjes de Occidente. La destruccion de la casa fundada en el año 524, es el grave dolor y vergüenza, el objetivado error, pecado de genecidio, de la Europa desbordada en coraje suicida, de la última guerra mundial.

Fue talud de un ataque bélico, formidable. Heroicamente lo dejaron los sitiados. Y quedó con sus muros derruidos, como un símbolo de Europa en escombros, y destruida, para desgracia de la humanidad. Contra un ideal de perfeccion y de gracia santificante, los airados siempre se lanzan con furia destructora, sin pensar en el mal que se infligen a ellos mismos, como seres humanos.

Contra el Santuario benedictino, de San Benito de Nursia, se ensañaron las bárbaras hordas: en los tiempos antiguos, los logabardos, en la edad media los sarracenos. Reconstruido, el Santuario en el año 748, lo bendijo el Pontifice Zacarias, y mas tarde recibió la bendición de Alejandro II.

LA ESPERANZA DE EUROPA

Ahora el Santo Padre ha proclamado Patrón de Europa, al Santo varon fundador de la Orden Benedictina: San Benito de Nursia. El lo salve de la nueva destruccion, al Monasterio, y también salve a nuestra Europa, porque de ella, de su Unidad y Grandeza, y de su fidelidad a si misma, y a su Destino, depende, en verdad, la paz del mundo, la «inteligencia» entre los pueblos del mundo, la salvación de los 3.000 millones de seres que pueblan la Tierra.

Europa, bajo la advocación del Benedictino máximo, volverá a ser lo que fue: «La parte preciosa del Universo Terrestre». El clásico frances Paul Valery, directo heredero de los griegos en su claridad mediterránea, escribió en 1919 un libro titulado «La crisis del Espiritu»: era exactamente, el reflejo de la grande crisis del Continente europeo --decia-- a todos los que en el curso de la Historia han tenido las tres influencias esenciales: la de Roma --César--, la del cristianismo --la Revelación-- y la de la Ciencia, a través de la Grecia exaltada por el Renacimiento, es decir, dentro de las grandes fuerzas espirituales, que acabarán por vencer a la fuerza brutal de la materia sin alma.

Un pensador joven lo ha dilucidado bien: «A Europa le está costando un enorme esfuerzo del alma, adecuarse a la Era Atómica, y al acero de las masas a la cultura». Es cierto: el signo de Europa es la Inteligencia y la Fe. De los griegos heredó la harmonía --con esa hache mágica-- entre la Ciencia, la Belleza, y el Sentido Religioso. No puede, en rigor, abdicar de ninguno de esos vestidos. Con humildad, ascéticamente, religiosamente, con la oracion y el recogimiento, con la austeridad y el «Yo, el pecador»: en suma, bajo la égida de San Benito de Nursia.

¡Bienvenido, el patronazgo europeo!

(Es un reportaje especial para Agencia FIEL. Prohibida la reproducción).

Importante discurso de Fraga en Monterrey (Estados Unidos)

(Viene de primera página)

EL RESTO DE EUROPA

"Con el resto de los países europeos —continuó diciendo el Sr. Fraga Iribarne— España mantiene amistosas relaciones, aunque el grado de intimidad de las mismas varie de tiempo en tiempo, en función de los intereses partidistas de la política interior de cada uno de esos países. Con frecuencia la relación fue mala hasta 1955. En 1957 mejora notablemente, menudeando los contactos y a partir de la entrevista celebrada el 24 de octubre de 1959 en la isla de Los Faisanes, en plena frontera, entre los actuales ministros de Asuntos Exteriores de ambos países, la cooperación franco-española mejora cada dia hasta llegar el momento actual de plena y cordial comprensión mutua. Con Gran Bretaña, el curso de los acontecimientos es similar y la mejoría en las relaciones casi paralela, culminando en la venida a Madrid del entonces ministro de Asuntos Exteriores, hoy Lord Home, celebrada en mayo de 1961. Sin embargo, entre los dos países subsiste la sombra de Gibraltar, asunto grave que los españoles consideran injurioso y que nuestra diplomacia serenamente trata de solucionar por la vía bilateral aun cuando no renuncie, como es lógico, al gran foro de las propias Naciones Unidas. Para ser franco, no les ocultare que del resultado de las inmediatas elecciones en Gran Bretaña pueden depender muchas cosas, ya que los laboristas parece que prefieren seguir encerrados en un dogmatismo de partido frente a nosotros, incluso cuando ello atenta a los propios intereses económicos de su país.

"Alemania es un viejo amigo de España. Entre nuestros pueblos no hay problemas pendientes y España siente con dolor la injusta división de un país que Europa y el mundo necesita unir. Las frecuentes visitas ministeriales entre ambos países y la tradicional amistad y admiración que siempre han existido entre los dos pueblos son signos de un entendimiento que considero apropiado y fructífero.

«En relación con el movimiento europeista, España ha proclamado reiteradamente su vocación europeista, así como su crencia en la necesidad de una más estrecha unión y compenetración entre los distintos pueblos del continente. Por ello, España es miembro de pleno derecho de la OECD y tiene solicitada su asociación al Mercado Común.

PAISES HISPANAMERICANOS

«Fuera de Europa —señaló seguidamente el ministro— la política exterior de España obedece a tres grandes direcciones que quisiera reunir brevemente:

Primera. — Países hispanoamericanos. — Nuestra relación con ellos es intima, cordial, familiar. España se siente parte de la gran comunidad de pueblos que ella contribuyó a crear, que hoy hablan su lengua, rezan al mismo Dios, mantienen su cultura y son vivo reflejo de sus tradiciones y valores morales.

Cuanto sucede en el seno de esa comunidad, nos interesa vivamente y afecta, cuanto en ella ocurre repercute casi inmediatamente en mi propio país. Por ello España cree en el futuro próximo de hispanoamérica, mantiene una especial relación con cada uno de esos países y está decidida a mostrarse independiente y libre en el mantenimiento de esa situación que nos confiere la Historia, la comunidad de sentimientos e intereses y el convencimiento de pertenecer a una gran familia de pueblos que tienen derecho a seguir su propio destino.

LOS PUEBLOS ARABES

Segunda. — Los pueblos árabes en general y Marruecos en particular. — En distinto grado que con hispanoamérica, pero también en posición muy singular, se encuentra España en lo que se refiere a ese grupo de naciones. Ocho siglos de convivencia y lucha en la Península, múltiples lazos culturales, artísticos, lingüísticos, sociológicos y hasta sanguinarios entre ellos y nosotros y una vecindad permanente, fuente de toda suerte de relaciones, son razones suficientes para afirmar que España es la nación europea mejor preparada para comprender y hacerse comprender del mundo árabe.

En los años de nuestro aislamiento, fueron los árabes, junto a los hispanoamericanos, nuestros únicos y seguros amigos. Justo es, pues, que ahora lo sigan siendo también. Con la excepción de Argelia, todos los jefes de Estado de esos países han pasado cordialmente por Madrid. Con todos tenemos tratados de amistad, culturales, técnicos o de ayuda, a todos han ido nuestros ministros y hombres de Estado y en todos España goza de prestigio y auténtica amistad. En los momentos de crisis entre ellos o frente a terceros, España supo siempre ayudar sin intervenir ni participar. En los de gozo también estuvimos junto a ellos. Nuestra política se basa en el mutuo respeto, la cordialidad de entendimiento y el apoyo frente al futuro.

MARRUECOS

»Con Marruecos —precisó el señor Fraga Iribarne— la intimidad es aún mayor por múltiples causas y razones histórico-geográficas que se pierden en el horizonte mismo de los tiempos. Tras el protectorado y la declaración de independencia el 7 de abril de 1956, para contraernos al presente, se inicia una nueva relación que procura ajustar a nuestros días trabajos y problemas derivados del íntimo contacto secular y del hecho mismo de la vecindad. Piedras fundamentales del nuevo edificio son la declaración de Tánger de 1956, el convenio diplomático de febrero de 1957, el de 7 de julio del mismo año sobre asistencia administrativa y técnica, el cultural y comercial y el de pagos de idéntica fecha, el acuerdo postal y el telegráfico del mismo año. En prueba de la buena amistad de España, el Ejército español se retiró del antiguo protectorado antes del año señalado y la aplicación de los convenios entró en vigor sin la menor dificultad.

Restan, sin embargo, entre ambos países, problemas complejos aunque no graves y a ellos se aplica con tesón y esfuerzo la diplomacia. El camino de la negociación es el elegido y por ello se puede discutir dentro de un marco de perfecta amistad acentuada, si cabe, tras el encuentro de los dos Jefes de Estado en Barajas el 6 de julio de 1963. La mutua comprensión y generosidad habrán pronto de dar sus frutos.

LAS RELACIONES CON ESTADOS UNIDOS

«Las relaciones con Estados Unidos es la tercera dirección esencial de nuestra política exterior. Prescindiendo ahora del apoyo de España a la independencia de este país, o de la aportación cuantiosa que mi Patria hizo a los orígenes de muchos de estos Estados, temas de los que he hablado estos días en otros lugares, quisiera ceñirme ahora a la situacion presente, partiendo de los convenios de 1953 que antes mencioné.

»La esencia de la obligación contractual derivada de los acuerdos, por lo que se refiere a los Estados Unidos, consistía «en el apoyo del esfuerzo defensivo español» suministrando a España una ayuda militar, económica y técnica que permitiese llevar a cabo dicho esfuerzo. Y por lo que a España se refiere, en autorizar al Gobierno de los Estados Unidos a desarrollar, mantener y utilizar para fines militares juntamente con el Gobierno español una serie de zonas e instalaciones en el territorio nacional, que quedaban bajo bandera y jurisdicción española. En el curso de vigencia de dichos acuerdos las relaciones entre España y Estados Unidos se hicieron cada vez más estrechas. La ayuda militar, según estadísticas americanas, fue en los citados diez años de 503 millones de dólares. La ayuda económica prestada a España en virtud de la Ley de Seguridad mutua alcanzó la cifra de 504 millones de dólares en créditos agrícolas, materias primas, equipo industrial y asistencia técnica. Los créditos alcanzaron la cifra de 17 millones de dólares. Las compras españolas por excedentes agrícolas fueron 504,7 millones de dólares, los créditos del Eximbank, 203, los donativos de emergencia 3,7 millones y los donativos de Cáritas 147,3 millones.

»En el verano de 1955 visitó España el secretario de Estado señor Foster Dulles. En abril de 1956 fue a Wáshington el ministro español de Asuntos Exteriores. El 21 de diciembre de 1957 vuelve a España el secretario de Estado y a partir de ese momento se hace normal el intercambio de visitas entre nuestros ministros de Asuntos Exteriores, siempre que la ocasión lo requiera. El 21 de diciembre de 1959 el Presidente Eisenhower visita Madrid en memorable ocasión para entrevistarse con nuestro Jefe de Estado.

»En marzo de 1960 se firmó un acuerdo para el establecimiento en Gran Canaria de una estación astronómica enlazada con el proyecto Mercury. En 1961 el secretario de Estado de la nueva Administración demócrata, señor Dean Rusk, después de una reunión de la OTAN en París se traslada a Madrid para entrevistarse con el Jefe de Estado español y con nuestro ministro de Asuntos Exteriores.

»Todas estas visitas y entrevistas —prosiguió el ministro de Información y Turismo— ponen de manifiesto la cordialidad de la relación creada entre los dos países, a la par que el buen funcionamiento de los convenios de 1953 han tenido en su aplicación. Como la validez de los mismos expiraba a los diez años de su firma, el 14 de enero de 1963 se abre un diálogo de consultas y negociación entre ambos Gobiernos que condujo a la firma en Nueva York, el 26 de septiembre de 1963, de una declaración conjunta y de un canje de notas por los que se prorrogaba por cinco años el convenio defensivo de 1953.

»La trágica desaparición del Presidente Kennedy llenó de dolor a los españoles y el Gobierno se hizo representar en las honras fúnebres que tuvieron lugar en Wáshington, por su Vicepresidente el capitán general don Agustín Muñoz Grandes.

»Siguiendo la línea panorámica de amable y leal amistad. España ha suscrito el 29 de enero de este año un acuerdo para la construcción y funcionamiento de una estación de seguimiento de vehículos espaciales que se está construyendo en terrenos al noroeste de Madrid. Por último y como prueba de la importancia creciente que adquieren las relaciones con este país, el Gobierno decidió con fecha 8 de marzo de este año, la creación de una Dirección general de relaciones con los Estados Unidos, que radicá en el Ministerio de Asuntos Exteriores y que se encargará del despacho de los asuntos que afectan a ambos países.

EXTREMO ORIENTE

»Por supuesto, la actividad diplomática de España no se agrieta con lo expuesto, ya que nuestra presencia en Extremo Oriente por el intermedio de Filipinas supone un capítulo considerable como es nuestra actividad en Africa en consideración a las regiones autónomas de Fernando Poo y Guinea o nuestro dispositivo de comercio exterior que comprende de todos los pueblos incluídos muchos de detrás del telón de acero.

LAS NACIONES UNIDAS

»Cabría examinar también la presencia y política de España en las Naciones Unidas o en los múltiples organismos internacionales de todo tipo, de los que forma parte, o hablar del anticolonialismo español, del apoyo de España a los pueblos de color y a los países subdesarrollados, pero el tiempo que les he retenido es ya excesivo, razón por la cual les pido mis excusas, no encontrando como justificación más que mi deseo de haber sido claro, preciso y riguroso», terminó diciendo el ministro de Información y Turismo.—Efe.

NOTICIAS de MADRID

- La O. N. de Ciegos va a inaugurar su nuevo edificio
- A los cuatro siglos se termina la Catedral de San Isidro
- Piedra sintética de igual composición que la paleolítica

MADRID. (Crónica de ARGOS, especial para nuestro periodico).

Hacia la calle del Sacramento, donde se sortea el cupon y hacia la calle de Prim, donde tienen su biblioteca, es frecuente ver a los ciegos madrileños dirigirse con paso seguro y decidido, apenas sin necesitar ayuda, como no sea en cruces peligrosos, porque se saben muy bien el camino. A Sacramento van directamente, a recoger y a liquidar los cupones, y a Prim, sede de la Delegacios Provincial de la O. N. de Ciegos de Madrid, a distintas gestiones y, sobre todo, a devolver libros escritos en relieve y a sacar otros.

Los locales de la calle de Prim habian quedado insuficientes y anticuados para el volumen de esta benemérita obra. Por ello, la O. N. C. E., ha construido, en la misma calle, un nuevo edificio de siete pisos, modernamente instalado y que en breve será inaugurado con la solemnidad y el jubilo que merece tan importante mejora. En la nueva casa se reunirán los distintos servicios de la Delegación Provincial, que se hallaban diseminados en diferentes locales.

La O. N. C. E., aunque depende del Ministerio de la Gobernación, es una organización económicamente autonoma y dirigida y administrada por los mismos invidentes. Con la venta del cupón, no solamente atienden decorosamente los ciegos al sostenimiento de sus familias, sino que también contribuyen a las realizaciones necesarias en bien de la comunidad.

Entre las innovaciones más importantes dentro de la O. N. C. E. merecen destacarse la del Libro Hablado, sistema de invencion inglesa que ha sido adoptado por las organizaciones de ciegos de varios paises. Consiste, fundamentalmente, en la grabación oral de libros en cintas magnetofónicas (doce cintas a la vez) con una duracion de 21 horas. El manejo de las cintas es tan sencillo, que basta con colocarlas en el magnetófono, sin sacarlas de los estuches, y compulsar unos mandos, para oir los textos.

Al cabo de cuatro siglos, va a ser terminada la Catedral de San Isidro, poniendo los campanarios con sus cúpulas en las dos torres que permanecian truncadas. En efecto, la primitiva iglesia se construyó entre 1564 y 1567. La actual data del siglo XVII. Es un templo de proporciones monumentales, de estilo barroco jesuitico, ya que aqui estuvo el Colegio Imperial, de los Jesuitas. Al crearse en 1885 la diocesis de Madrid-Alcalá, la colegiata se convirtió en Catedral de San Isidro, donde se conservan los restos incorruptos del Patrono de la Villa y los de su esposa, Santa Maria de la Cabeza.

No existe ningún grabado o noticia sobre la forma que en el proyecto original tenian las dos torres de la fachada principal, por lo que el arquitecto que dirige su terminacion, señor Barroso Sanchez-Guerra, ha tenido que inspirarse en el estilo general. Como la terminacion de la nueva Catedral, junto al Palacio de Oriente, va aún para muchos años, la imagen de la Patrona de Madrid, Nuestra Señora de la Almudena, será trasladara a la Catedral de San Isidro y recibirá culto en el altar de la derecha del crucero, ya que el altar mayor, obra del arquitecto Ventura Rodriguez, está dedicado al Patrono de los labradores.

Antes de su reciente inauguración, ya habiamos informado sobre la reproduccion de la Cueva de Altamira, en los jardines del Museo Arqueologico, maravillosa obra de tecnicos alemanes que, por medios fotográficos, sin tener que tocar el original, han realizado dos réplicas de la «Capilla Sixtina del Arte Cuaternario»; una para Munich y otra para Madrid.

Analizada la composición de las rocas de la gruta santanderina, se ha conseguido la perfecta imitacion a base de polvo de piedras sintéticas. El relieve del techo está conseguido con precision milimétrica. Sabido es que los prehistóricos artistas vieron en estos abultamientos la forma de los animales que cazaban y luego los completaban pintándoles la silueta y añadiéndoles patas, cabezas, cuerpos y otros minuciosos detalles.

NO-DO DE SUCESOS

Cuatro soldados fallecen de frío en el PIRINEO NAVARRO

Una explosión causa veinte víctimas en Marsella

Treinta personas muertas en Argentina al ingerir aceite en malas condiciones

CUATRO SOLDADOS MUEREN POR CONGELACION

San Sebastián, 26.— Los soldados de la compañía de escaladores de la división de montaña número 62 de guarnición en Pamplona, cruzaron la frontera hispano francesa, por el puente internacional, a las cuatro de la mañana, de vuelta a su acuartelamiento.

En la tarde del día 23 cuando sus componentes realizaban unos ejercicios en el Pico Ori, de 2.200 metros de altura, a causa de una fuerte tormenta de nieve, se vieron obligados a pasar a Francia, a la localidad de Larraun, precisamente, después de haber sufrido cuatro bajas.

En el puente internacional aguardaban a las tropas, que llegaron en cuatro camiones, el gobernador militar de Guipúzcoa, el consul de España en Hendaya, el jefe de fronteras, el administrador de la Aduana, el teniente coronel jefe de la 143 comandancia de la Guardia civil, el comisario jefe de policía, y otras autoridades. La expedición militar venía acompañada por el cónsul de España en Pau (Francia) y otras autoridades militares y civiles de la vecina nación, que han prestado su máxima ayuda y colaboración para que los soldados pudieran ser trasladados inmediatamente a territorio español, en unión de las cuatro víctimas habidas, que son los soldados Benito San Gómez, de Aranda de Duero (Burgos); Manuel Pérez Pérez, de Orense; Carlos Izquierdo Bastegui, de Vitoria (Alava), y Jesús Santa María Barbero, de Burgos, cuyos cadáveres han sido trasladados al hospital militar «General Mola», de San Sebastián. En Oloron (Francia), han quedado hospitalizados otros dos soldados.

La citada compañía realizaba unas maniobras normales en esta época de año, en la Sierra de Aboli, Pirineo Navarro, y se vió sorprendida por una fuerte tempestad de nieve, que se recrudeció cuando los soldados, al mando de un capitán, emprendían el regreso a su base. La evacuación de las víctimas por congelación resultó muy penosa, y en los trabajos colaboraron los gendarmes franceses. Los cuatro soldados que presentaban síntomas de congelación más grave, fallecieron cuando eran conducidos a un hospital francés.

El heroico comportamiento del capitán que mandaba la compañía, y el de los suboficiales y soldados evitó que hubiera que lamentar más víctimas.—Cifra.

VEINTE PERSONAS MUERTAS EN UNA EXPLOSION

Marsella, 26.—Veinte personas, en su mayoría argelinos, han resultado heridos en una explosión producida en esta ciudad que ha causado daños en un restaurante, una tienda y un edificio de tres pisos.—Efe.

TREINTA MUERTOS INTOXICADOS

Buenos Aires, 26.—Alrededor de treinta personas han muerto en la localidad de Yúchan en el norte del país, a consecuencia de haber ingerido aceite comestible en malas condiciones.

Los habitantes de la citada localidad intentaron incendiar la tienda que vendió el aceite, pero la policía pudo impedirlo. El comerciante ha sido puesto a disposición de las autoridades.—Efe.

MOTORISTA MUERTO

Murcia, 26.—En la carretera de Torrevieja, Balsicas, término de Torrepacheco, la motocicleta conducida por Antonio Madrid Pérez, de 26 años, casado, chocó con el remolque de un tractor, produciéndole tan gravísimas heridas que falleció poco después.—Cifra.

LA MUERTE EN LA CARRETERA

Oporto, 26.—A consecuencia de un accidente de automóvil ha perdido la vida doña Filomena Cotta Cavallas, de 73 años de edad, vecina de Pontevedra que con sus hijos se dirigía al santuario de Nuestra Señora de Fátima.

El accidente ha ocurrido cerca de Viana do Castelo y sus cuatro acompañantes, una hija con su marido, y un hijo acompañado de su esposa, que han sufrido heridas diversas, están hospitalizados en esta ciudad.—Efe.

FIDELIDAD CANINA

Tortosa, 26.—Un notable caso de la estima de un perro para con su dueño se ha dado en esta comarca cuando el agricultor Antonio Sol Mas, de 68 años, encontrándose en una de sus propiedades recogiendo aceituna se sintió indispuesto.

El señor Sol se acostó en la «Pallisa» de su casa de campo y el perro se puso a sus pies para hacerle compañía pero al observar que transcurrían las horas y su dueño no se levantaba emprendió el camino —distante unos 18 kilómetros de Tortosa— para llegar hasta los familiares de su dueño quienes al ver al perro ladrando y meneando constantemente el rabo, sospecharon que algo estaba ocurriendo al cabeza de familia. Pretendieron darle comida al animal, que la rechazó, como deseando le siguieran con urgencia. Uno de los hijos del señor Sol montó en una motocicleta en la que acomodó al can y rápidamente llegó a la propiedada en que se encontraba su padre.

Afortunadamente, se comprobó que el señor Sol solo sufria una indisposición intestinal, según certificación médica.—Cifra.

UN MUERTO Y UN HERIDO GRAVE AL DERRAPAR UN CAMION

Lugo, 26.—El camión conducido por Valentín Sarceda Pin, circulaba con carga de patata en la vecinal de Gestoso, derrapó al entrar en una curva y se salió de la carretera cayendo por un terraplén después de dar varias vueltas de campana.

Manuel Neira, que viajaba en la caja del vehículo, murió aplastado por la carga y el conductor del camión sufre lesiones graves. —Cifra.

OTRO FATAL ACCIDENTE EN LA CARRETERA

Burgos, 26.—Don José Manuel Martín Liébana, secretario general de la Cámara de la Propiedad Urbana burgalesa ha muerto en accidente de automóvil.

Cuando el señor Martín en unión de su esposa, doña Ignacia Rubio Sanz Pardo y su hija, Amparo, se dirigía a Miranda de Ebro, al llegar cerca de Santa María de Rivarredonda, sin que se conozcan las causas el coche en que viajaban chocó contra un camión que, al parecer, adelantó al coche del señor Martín, golpeándole por la parte izquierda.

Los heridos fueron llevados rápidamente a Burgos donde el señor Martín Liébana falleció. Su esposa sufre heridas graves y su hija, leves.—Cifra.

GUERRA SIN CUARTEL POR LA CASA BLANCA

Hace aún pocas semanas la pugna electoral por la Presidencia norteamericana parecía una lucha sin color: tal era la superioridad atribuida al candidato demócrata y presidente Johnson. Pero en los últimos días, la agresividad del candidato republicano Goldwater y hábil manejo de circunstancias de orden internacional y nacional han motivado que la lucha por la Casa Blanca se haya hecho sin cuartel.

El llamado «caso Jenkis» ha puesto al rojo vivo la campaña. La opinión pública se pregunta: ¿Qué clase de atmósfera reina en Wáshington cuando la policía prefiere echar tierra encima de los asuntos por miedo a «pillarse los dedos»? Y mientras los republicanos insisten en lanzar sobre la Administración demócrata la acusación de corrupción intensa, los partidarios del presidente Johnson se complacen en describir a su rival Goldwater como un loco peligroso, capaz de desencadenar la guerra atómica mundial.

GUERRA SIN CUATEL POR LA CASA BLANCA

Es un reportaje en el que se describen las razones y perspectivas de una de las luchas electorales más encarnizadas que ha visto Norteamérica en el presente siglo. Próximamente iniciaremos su publicación en nuestro periódico.

M.C.D.2022